

股票代碼：8122

資訊申報之網址：mops.twse.com.tw

本公司網址：www.mitachc.com.tw



神通電腦股份有限公司

一〇七年度年報

中華民國一〇八年四月十三日刊印

一、本公司發言人、代理發言人姓名、職稱、聯絡電話及電子郵件信箱：

發言人姓名： 蔡 碧 玲

職 稱： 財務處協理

電 話： (02) 2657-6666

電子郵件信箱： judy@mitac.com.tw

代理發言人姓名： 林 艷 秀

職 稱： 行政支援中心副總經理

電 話： (02) 2657-6666

電子郵件信箱： janetlin@mitac.com.tw

二、公司之地址及電話：

公 司： 臺北市內湖區堤頂大道二段 187 號

電 話： (02) 2799-8258

三、辦理股票過戶機構名稱、地址、網址及電話：

名 稱： 中國信託商業銀行代理部

地 址： 臺北市重慶南路一段 83 號 5 樓

網 址： <https://ecorp.ctbcbank.com>

電 話： (02) 6636-5566

四、最近年度財務報告簽證會計師姓名、事務所名稱、地址、網址及電話：

簽證會計師： 郭 文 吉、李 振 銘

事務所名稱： 勤業眾信聯合會計師事務所

地 址： 臺北市信義區松仁路 100 號 20 樓

網 址： <http://www.deloitte.com.tw>

電 話： (02) 2725-9988

五、海外有價證券掛牌買賣之交易場所名稱及查詢該海外有價證券資訊之方式：不適用。

六、公司網址：

www.mitachc.com.tw

目錄

壹、致股東報告書	1
貳、公司簡介	2
一、設立日期	2
二、公司沿革	2
參、公司治理報告	7
一、公司組織	7
二、董事、監察人、總經理、副總經理、協理、各部門及分支機構主管資料	9
三、公司治理運作情形	22
四、會計師公費資訊	40
五、更換會計師資訊	40
六、公司之董事長、總經理、負責財務或會計事務之經理人，最近一年內曾任職於簽證會計師所屬事務所或其關係企業者	40
七、最近年度及截至年報刊印日止，董事、監察人、經理人及持股比例超過百分之十之股東股權移轉及股權質押變動情形	41
八、持股比例占前十名之股東，其相互間為關係人或為配偶、二親等以內之親屬關係之資訊	42
九、公司、公司之董事、監察人、經理人及公司直接或間接控制之事業對同一轉投資事業之持股數，並合併計算綜合持股比例	43
肆、募資情形	44
一、資本及股份	44
二、公司債辦理情形	48
三、特別股辦理情形	48
四、海外存託憑證辦理情形	48
五、員工認股權憑證辦理情形	48
六、限制員工權利新股辦理情形	48
七、併購或受讓他公司股份發行新股辦理情形	48
八、資金運用計劃執行情形	48
伍、營運概況	49
一、業務內容	49

二、市場及產銷概況-----	50
三、從業員工-----	54
四、環保支出資訊-----	54
五、勞資關係-----	54
六、重要契約-----	55
陸、財務概況-----	56
一、最近五年度簡明資產負債表及損益表-----	56
二、最近五年度財務分析-----	61
三、最近年度財務報告之監察人審查報告-----	64
四、最近年度財務報告-----	64
五、最近年度經會計師查核簽證之公司個體財務報告-----	64
六、公司及其關係企業最近年度及截至年報刊印日止，如有發生財務週轉困難情事，應 列明其對本公司財務狀況之影響-----	64
柒、財務狀況及財務績效之檢討分析與風險事項-----	233
一、財務狀況-----	233
二、財務績效-----	234
三、現金流量-----	235
四、最近年度重大資本支出對財務業務之影響-----	235
五、最近年度轉投資政策、其獲利或虧損之主要原因、改善計畫及未來一年投資計畫-----	235
六、風險事項-----	236
七、其他重要事項-----	237
捌、特別記載事項-----	238
一、關係企業相關資料-----	238
二、最近年度及截至年報刊印日止，私募有價證券辦理情形-----	238
三、最近年度及截至年報刊印日止，子公司持有或處分本公司股票情形-----	238
四、其他必要補充說明事項-----	238
五、最近年度及截至年報刊印日止，發生證券交易法第三十六條第三項第二款所定對股 東權益或證券價格有重大影響之事項-----	238

壹、致股東報告書

一、營運展望

本公司為神通集團母公司，係台灣第一家電腦公司，多年來業務型態歷經產品代理、品牌行銷、大型系統開發等變革，近年已逐漸轉型為投資控股公司，主要資產為位於內湖的企業總部大樓，主要業務則為各項轉投資事業。

內湖企業總部大樓分租予各關係企業，收益穩定；轉投資事業主要涵蓋資通訊科技及交通運輸產業，轉投資公司包括：聯強國際、神達投控、資通電腦、神通資訊科技、悠遊卡公司、遠通電收等，皆為體質良好、經營穩健之企業，預料可持續穩定獲利。

二、107 年度營業報告

神通電腦及子公司 107 年度合併營業收入為新台幣 846,295 仟元，合併稅後淨利為 646,098 仟元，歸屬於母公司業主之稅後淨利為 654,280 仟元，每股盈餘為 2.03 元

三、108 年度營業計畫

轉投資收益、內湖企業總部大樓租金仍為本公司 108 年度主要營收及獲利來源，為擴大轉投資效益，除持續聚焦資通訊科技及交通運輸事業之控股管理，也將積極開發創新應用與產業，以便持續創造利潤分享股東。

四、結語

本公司全體經營團隊非常感謝各位股東的支持，希望在新的一年里，您能繼續給予我們鼓勵與指導。

敬祝

安 康

董 事 長 苗豐強

總 經 理 蘇 亮

貳、公司簡介

一、設立日期：中華民國六十三年十一月十三日

二、公司沿革

- 63 以新台幣二百萬元資本額創立於台北市忠孝東路一段，名稱為神通實業股份有限公司。首先引進微電腦商用系統 Q1，展開電腦相關業務，進入自動化市場。
- 64 引進 INTEL 微處理機，奠定台灣個人電腦產業基礎。
首創統一發票收銀機，並獲專利。
- 65 引進第一套超級迷你電腦波金艾碼（PERKIN-ELMER 32 位元），展開系統整合業務。
- 66 研發世界第一部中文商用終端機，並為刑事警察局開發通緝前科犯資料處理系統。
開發第一套小型商用電腦。
開發小型商用系統中文化。
規劃完成行政院主計處、刑事警察局電腦化。
建立國內自有品牌小型電腦開發、生產能力。
設計遠東倉儲自動化系統。
- 67 引進 CAD/CAM 電腦輔助設計/製造系統。
- 68 參與全國最大財政部稅務資訊系統的設計開發。
開發成功國內第一套毛豬拍賣系統。
第二代中文端末機問世（CCRT280）。
開發 ALTOS 中文。
成立關係企業華光電腦公司。
成立華光電腦文化事業公司，出版【微電腦時代】雜誌。
- 69 代理北方電訊-NORTHERN TELECOM 產品，進入電腦及通訊領域。
與台灣大學研製成功分配性單元控制器。
開發成功第一套 8 位元 PC。
成立關係企業聯通電子公司（國內最大專業電子、電腦零組件及週邊產品供應商）。
成立關係企業資通電腦公司（專精於銀行金融自動化、財稅行政自動化的軟體系統公司）。
- 70.10 正式更名為神通電腦股份有限公司，並進駐科學工業園區科技三路 5-1、7-1 號。登記資本額為新台幣參仟萬元，從事微電腦系統產品之開發設計與製造。與電子工業研究所技術合作開發 MIS8000 微電腦資訊系統。
- 71.09 公司遷移至臺北市南京東路四段 75 號 3 樓。為擴充事業領域增營中文電腦系統、OEM 使用電腦電路板、電腦通訊控制器、控制電路板之開發設計與製造及有關事業之經營及投資業務。
- 71.10 設立工廠於臺北市南港區忠孝東路六段 83 號 10 樓，從事中文電腦設備之裝配。
- 71 推出第一套中文終端機，名為漢通。
協助裕隆汽車開發國人首度自行設計的「飛羚 101」。

銷售 INTEL 等產品，榮獲全球市場二項大獎：微電腦發展系統產品銷售全區第一名、所有產品總資本額全區第二名。
成立關係企業神達電腦公司。(專精於個人電腦、顯示器、智慧型工作站及其週邊設備研究開發、生產製造及國際行銷)

- 72 開發小神通，斬獲建築師公會一千餘台採購訂單，為當年最大的個人電腦採購案。
開發軟式磁碟機採 SCSI 標準介面，是國內第一家軟式磁碟機 (FDD) 製造公司。
與美國賽貝克 (XEBEC) 公司技術合作生產電腦週邊記憶裝置控制板。
與電子工業研究所合作發展微電腦模板商品化。
- 73 結合電腦及光纖通訊技術，開發完成臺灣區第一條高速公路自動化監控系統。
代理 Westing House 軍用電腦。
建立國內量產 PC 生產線。
- 74.01 遷址至臺北市民生東路 585 號 9 樓。
- 74 發明中文簡捷輸入法並取得專利。
獲 ITT 訂單，此為國內第一個 OEM 大訂單，奠定台灣 OEM/ODM 量產的營運模式。
- 75.09 工廠遷至臺北市內湖區內湖路一段 91 巷 24 弄 48、50 號 3 樓。
- 75 代理 CRAY 超級電腦。
參與中鋼扁鋼胚精整工廠自動化工程。
- 76 成立連鎖店「神通電腦世界」，加強地區性服務。
- 77.05 工廠遷至臺北市士林區後港街 116、118 號 6 樓。
- 77.11 由於業務擴充甚速，為增加營運資金，以發行特別股方式現金增資至新台幣壹億貳仟壹佰萬元整。
- 77 神通「小貴族」電腦獲最佳產品設計獎。
參與行政院原子能委員會核電廠環境監控系統。
與英國 LEX 公司合資成立聯強國際公司。(專精於電子、電腦、通訊產品零組件及週邊產品之銷售、配送及維修)
- 79 代理 INFORMIX 軟體及昇陽 (SUN MICROSYSTEMS) 工作站，進入工作站領域。
成立關係企業新達電腦公司。(致力於整合電腦、資訊、通訊及視訊服務)
成立神逸補習班，跨入教育訓練市場。
建置南區電信局之 SOPS、TREASII、LIMEAS、DATAS 等電腦化系統。
於士林成立生產部組裝 PC。
- 79.12 遷址至臺北市民生東路三段 51 號 16 樓。
- 80.11 核准變更章程，變更特別股為普通股。
- 80 於台灣大學裝置世界最快 CRAY 超級電腦。
參與北二高交通控制工程中央電腦系統軟體規劃。
參與戶政電腦化。
參與北一高計數收費系統。

參與北二高自動化監測系統。

81.10 經核准為公開發行公司。

81.12 工廠遷至臺北縣五股工業區五工二路 123 號。

81 裝設完成國內最大門數民用交換機-臺大醫院四千門全數位電子交換機系統。
聯合信用卡中心全國網路連線及國家高速電腦中心光纖高速網路規劃施工。
參與發展及設置全國司法電腦化作業。
生產工業電腦。
參與全國警政系統電腦化及網路連線作業，並完成全省警政人員電腦教育。

82.07 遷址至臺北市民生東路三段 77 號 8 樓。

82 為遠東倉儲開發設置穀倉自動控制系統。
參與建置交通部之全省航空訂位及票務查詢系統電腦化。
設計開發臺北市果菜批發拍賣市場系統。
參與北、中、南國稅局電腦化作業。
與美國西屋策略聯盟，以期發展”指揮管理通訊情報系統”在台業務。
本著「專業、創新、卓越」理念成立「神通電腦教育」連鎖加盟體系，成立第一家直營校—神旭。

83 取得英國國家電腦中心「NCC-國際電腦文憑專修班」開辦權，打開國內技職教育之門。
神通電腦教育加盟校增至 7 家。
於英屬維爾京群島成立 MIX SYSTEM HOLDINGS LTD.。
規劃全省地籍資料電腦化。
為台電建置全省 151 個營業所之櫃台 PC。
參與各縣市環保局防治污染資訊化工程。
建置學校電腦化及電腦教育設備。

84.11 榮獲 ISO9001 國際標準品質保證合格認證。

84 規劃執行大臺北淡水線捷運電聯車駕駛模擬系統。
完成海空運通關系統電腦化。

85 參與電信局第二代公用電話話務系統（IPAS2）。
規劃執行捷運自動收費系統（木柵、淡水、新店線）。
規劃執行國科會太空計劃室熱真空資料處理系統。
規劃及建置台電總處大樓區域光纖網路主幹系統。

86.01 工廠遷至基隆市七堵區崇孝街 2 號。

88.03 為擴展經營範圍，同時配合靈活投資，加強整體競爭力，投資設立「和利投資股份有限公司」。

88 規劃執行五區國稅稅務資訊作業平台移轉計劃。
規劃執行聯華電子新廠氣體供應監視控制工程。

89 規劃執行臺北捷運 IC 卡票證整合系統建置計劃。
規劃建置臺北市交通監控系統工程。

規劃執行第二高速公路後續計劃收費站收費系統。
參與台鐵號誌連鎖裝置集中監視系統建置。

- 90.04 內湖神通企業總部大樓竣工，公司遷入總部大樓，以強化企業營運管理。遷移地址為臺北市內湖區堤頂大道二段 187 號。
- 90.11 為改善財務結構，本公司發行九十年度第一次有擔保公司債新台幣壹拾億元整，該資金運用計畫已於九十年度第四季執行完成。
- 90 參與建置台鐵列車自動防護系統。
- 91 神通集團旗下 6 家公司共同成立「財團法人育秀教育基金會」。
建置中華電信查號台資訊系統。
建置營業稅自行稽徵計劃。
- 92.10 規劃執行報稅訊息即時通建置運轉計劃。
- 92.11 為鎖定中長期資金成本以有效降低利率風險並健全經營體質，本公司發行九十二年度第一次有擔保公司債新台幣壹拾億元整，該資金運用計畫已於九十三年度第一季執行完成。
- 93.04 為建置高速公路電子收費系統（ETC），由遠傳電信、東元、精業、神通四家公司共同參與之遠通電收股份有限公司（原遠東電子收費股份有限公司）正式成軍。
- 93.04 本公司正式登錄興櫃股票市場。
- 93 規劃執行稅務 e 網通計劃、地方稅資訊平台資訊設備及委外服務計劃、開發執行智慧財產權 e 網通計劃。
規劃建置高速鐵路自動收費系統、捷運內湖線通信及電力系統、捷運新蘆線收費系統。
規劃建置空軍複式配置之防空管制系統、軍事 C4ISR 系統、國軍環島光纖通訊網路設備、國軍雷射接戰系統。
- 94.05 獲選為「博勝案工業合作主導廠商」，協助政府厚植 C4ISR 自主化國防之基礎建設。
- 94.08 國內第一家通過能力成熟度整合模式（Capability Maturity Model Integration；CMMI）第三級（Level 3）系統工程及軟體工程(SE/SW)雙重能力驗證的廠商。
- 94.10 獲頒經濟部「第十三屆產業科技發展獎」軟體與網路組傑出創新企業獎。
- 94.11 獲選經濟部「資訊服務輸出旗艦(BEST)計畫」旗艦廠商(中心廠)，帶領屬艦(協力廠)以稅務及交通系統進軍海外市場。
- 94 參與捷運內湖線機電環控工程及新蘆線自動收費系統工程。
建置警察機關受理報案 e 化平台個人電腦設備。
- 95.11 為償還公司債暨充實中期營運週轉金之用，本公司與玉山、第一、國泰世華、華南、臺灣中小企業、上海及彰化等七家銀行，共同簽署取得新台幣壹拾貳億元之聯合授信額度。
- 95 建置北區國稅局視訊及網路電話系統。

規劃建置臺北市災害應變中心資訊與通訊系統。
規劃建置玉山銀行外匯系統之匯兌業務系統。
規劃建置電子發票整合服務平台及執行維運委外服務。
執行 95 年度企業經營服務 e 網通計畫。

- 96 結合敏盛醫控、義隆電子、捷威科技、合世生醫，以「去機構化之高齡者照護服務平台計畫」獲得經濟部技術處創新服務業界科專計畫經費補助。
建置交通部鐵路改建工程局南港專案台鐵及高鐵汐止至板橋間隧道中央監控系統工程。
- 97 規劃建置玉山銀行香港分行外匯系統。
規劃建置移民署本部暨各服務站機房遠端監控系統。
規劃建置中央健康保險局醫療主機汰換。
承包台灣高鐵自動收費系統十年維護合約。
獲台北市捷運局審核通過，成為捷運自動收費系統專業分包商。
獲選為 IBM SOA 合作夥伴聯盟頂級成員。
- 98 執行中央地方機關 e 網通暨民眾資訊能力提升計畫(中區)。
執行健保 IC 卡系統汰換整合性資訊服務。
執行悠遊卡整合系統維護。
規劃建置高鐵票務系統超商紙票系統。
執行行動臺灣(M-Taiwan)應用推動科專計畫-探索臺北。
規劃建置臺北市錄影監視系統。
開發暨建置台新銀行法金核心系統。
承攬南港專案台鐵隧道中央監控系統工程通過 IEC61508 安全完整性水平二(SIL2)認證。
- 99.06 6 月 25 日股東常會通過系統整合本業與轉投資事業分割案，將系統整合、自動化控制系統及工業電腦等事業分割予 10 月 7 日新設之兄弟公司「神通資訊科技股份有限公司」。
- 99 建置聯華電子南科廠廠務、氣體監控、廢棄處理預警監控、地震連動系統。
參與建置內政部入出國及移民署陸客來台線上申請平台及入出國通關查驗系統。
執行內政部入出國及移民署 99 年度電腦設備暨相關軟體維護。
- 100 參與建置新北市政府警察局 100 年度數位式影像遠端監錄系統工程
執行捷運自動收費系統擴充多卡通系統功能。
- 104.02 鑒於艾迪訊科技股份有限公司 RFID 技術應用市場逐漸成熟，及其圖書館管理應用領域知識領先業界，因此本公司以所持有之神通資訊科技股份有限公司股票，與艾迪訊公司股東交換其持有之艾迪訊公司股票，藉以擴大參與投資該公司並同時取得其經營管理權。
- 108.03 自 108 年 03 月 28 日起聯華實業(股)公司納入本公司為其子公司。
- 108.04 依財團法人中華民國證券櫃檯買賣中心 108 年 04 月 08 日函辦理公告，將自 108 年 04 月 23 日起終止股票在證券商營業處所買賣。

參、公司治理報告

一、公司組織

(一) 組織結構

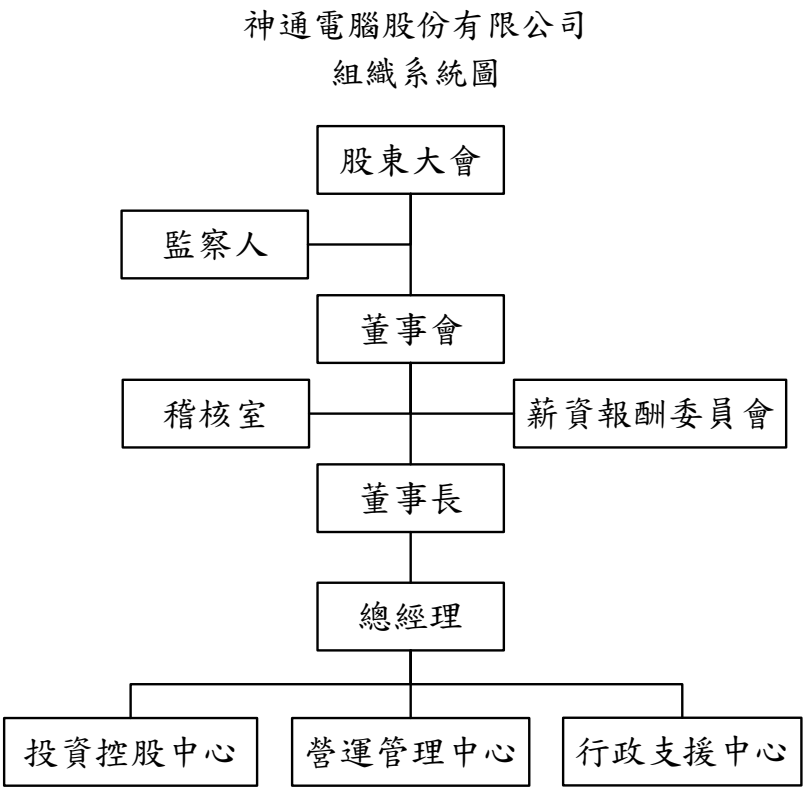

(二) 各主要部門所營業務

主要部門	所營業務
薪資報酬委員會	訂定並定期檢討董事、監察人及經理人績效評估與薪資報酬之政策、制度、標準與結構，定期評估並訂定董事、監察人及經理人之薪資報酬。
投資控股中心	投資機會之評估研究、投資資金規劃及投資後管理。並負責公司資金調度與管理、稅務規劃及申報、經營分析及成本分析、一般會計帳務及成本會計帳務處理。
營運管理中心	領導與整合各專案業務之年度策略目標規劃與展開。並負責及執行公司品質政策、品質目標、作業程序與相關品質輔導訓練，和系統保證(可靠度、維護度、系統安全工程)專業工作。
行政支援中心	統籌與整合人力資源管理發展、資訊管理服務、採購業務管理、法務管理、總務營運管理等相關業務之規劃與執行。
稽核室	查核內部控制是否持續有效運作，並評估內控制度之健全性及有效性，及財務、會計資料之正確性。

二、董事、監察人、總經理、副總經理、協理、各部門及分支機構主管資料

(一) 董事及監察人：姓名、性別、國籍或註冊地、主要經(學)歷、目前兼任本公司及其他公司之職務、選(就)任日期、任期、初次選任日期及本人、配偶、未成年子女與利用他人名義持有股份、所具專業知識及獨立性之情形。

1. 董事及監察人資料

108 年 04 月 13 日

職 稱 (註 1)	國 籍 或 註 冊 地	姓 名	性 別	選(就)任 日 期	任 期	初 次 選 任 日 期 (註 2)	選 任 時 持 有 股 份		現 在 持 有 股 數		配 偶、未 成 年 子 女 現 在 持 有 股 份		利 用 他 人 名 義 持 有 股 份		主 要 經 (學) 歷 (註 3)	目 前 兼 任 本 公 司 及 其 他 公 司 之 職 務	具 配 偶 或 二 親 等 以 內 關 係 之 其 他 主 管、董 事 或 監 察 人		
							股 數	持 股 比 率	股 數	持 股 比 率	股 數	持 股 比 率	股 數	持 股 比 率			職 稱	姓 名	關 係
董 事 長	中 華 民 國	聯 華 實 業 (股) 公 司	-	107. 06. 19	三 年	97. 06. 27	107, 205, 997	35. 23%	114, 281, 592	35. 24%	-	-	-	-	-	-	-	-	-
	美 國	代 表 人： 苗 豐 強	男	107. 06. 19	三 年	70. 09. 17	9, 284, 180	3. 05%	9, 896, 935	3. 05%	-	-	-	-	美國聖他克利拉大學工商管理碩士 美國加州柏克萊大學電機學士	本公司總執行長 神達投資控股(股)公司董事長 聯華實業(股)公司董事長 聯成化學科技(股)公司董事長 聯強國際(股)公司董事長 神基科技(股)公司董事 神通資訊科技(股)公司董事 聯華氣體工業(股)公司董事 國泰人壽保險(股)公司獨立董事 國泰世紀產物保險(股)公司獨立董事 國泰世華商業銀行(股)公司獨立董事 國泰金融控股(股)公司獨立董事 國泰綜合證券(股)公司獨立董事 Synnex Corporation 董事	董 事	苗 豐 盛	兄 弟

職 稱 (註 1)	國 籍 或 註 冊 地	姓 名	性 別	選(就)任 日 期	任 期	初次選任 日期 (註 2)	選 任 時 持有股份		現 在 持有股數		配偶、未成 年子女現 在持有 股份		利用他人 名義持有 股份		主要經(學)歷 (註 3)	目前兼任本公司及 其他公司之職務	具配偶 或二親 等以內 關係之 其他主 管、董事 或監察 人		
							股數	持 股 比 率	股數	持 股 比 率	股 數	持 股 比 率	股 數	持 股 比 率			職 稱	姓 名	關 係
副 董 事 長	中 華 民 國	和利投資 (股)公司	-	107.06.19	三 年	92.05.20	2,213,434	0.73%	2,039,720	0.63%	-	-	-	-	-	-	-	-	-
	中 華 民 國	代表人： 蘇 亮	男	107.06.19	三 年	104.06.10	-	-	319,800	0.10%	-	-	-	-	淡江大學管理與資訊研究所碩士 交通大學計算與控制系學士 國立政治大學企業家管理發展 進修班結業	本公司副董事長兼總經理 神通資訊科技(股)公司董事長兼總 經理 毛寶(股)公司獨立董事 悠遊卡(股)公司董事 資通電腦(股)公司董事 遠通電收(股)公司董事 神通光通信(股)公司董事 台灣世曦工程顧問(股)公司董事 遠創智慧(股)公司董事 財團法人資訊工業策進會董事 悠遊卡投資控股(股)公司監察人	-	-	-
董 事	中 華 民 國	苗豐盛	男	107.06.19	三 年	76.10.15	1,386,646	0.46%	1,478,164	0.46%	-	-	-	-	美國聖他克利拉大學電子工程碩 士 美國神通電腦總經理 聯華氣體工業(股)公司董事長 漢通創投(股)公司董事長	聯華實業(股)公司副董事長 聯成化學科技(股)公司董事 聯華氣體工業(股)公司榮譽董事長 大成長城(股)公司董事 台灣區高壓氣體公會理事長 神通資訊科技(股)公司董事	董 事 長	苗 豐 強	兄 弟

職 稱 (註 1)	國 籍 或 註 冊 地	姓 名	性 別	選(就)任 日 期	任 期	初次選任 日期 (註 2)	選 任 時 持有股份		現 在 持有股數		配偶、未成 年子女現 在持有 股份		利用他人 名義持有 股份		主要經(學)歷 (註 3)	目前兼任本公司及 其他公司之職務	具配偶 或二親 等以內 關係之 其他主 管、董事 或監察 人		
							股數	持 股 比 率	股數	持 股 比 率	股 數	持 股 比 率	股 數	持 股 比 率			職 稱	姓 名	關 係
董 事	中 華 民 國	聯華實業 (股)公司	-	107.06.19	三年	97.06.27	107,205,997	35.24%	114,281,592	35.24%	-	-	-	-	-	-	-	-	-
	中 華 民 國	代表人： 景虎士	男	107.06.19	三年	104.06.10	80,363	0.02%	85,666	0.03%	-	-	-	-	國立清華大學工業化學研究所碩士 行政院經建會技正 私立逢甲大學化學工程系兼任講師 聯成化學科技(股)公司協理	聯華實業(股)公司董事兼總經理 寶隆國際(股)公司董事 神通資訊科技(股)公司董事	-	-	-
	中 華 民 國	代表人： 楊世絨	男	107.06.19	三年	104.06.10	-	-	-	-	-	-	-	-	美國西北大學電機博士 美國西北大學電機碩士 國立台灣大學電機學士 行政院政務委員兼行政院科技顧問組召集人 經濟部政務次長 經濟部常務次長 經濟部工業局局長 科學工業園區管理局副局長 國家科學委員會企劃考核處處長 經濟建設委員會部門計劃處副處長 經濟建設委員會部門計劃處技正 中山科學研究院副研究員 國巨股份有限公司獨立董事	全球策略創業投資(股)公司董事長 環訊創業投資(股)公司董事長 東訊(股)公司董事 東元電機(股)公司董事 國巨(股)公司董事 拓凱實業(股)公司獨立董事 楠梓電子(股)公司獨立董事 創祐生技(股)公司董事	-	-	-

職 稱 (註 1)	國 籍 或 註 冊 地	姓 名	性 別	選(就)任 日 期	任 期	初次選任 日期 (註 2)	選 任 時 持有股份		現 在 持有股數		配偶、未成 年子女現 在持有 股份		利用他人 名義持有 股份		主要經(學)歷 (註 3)	目前兼任本公司及 其他公司之職務	具配偶 或二親 等以內 關係之 其他主 管、董事 或監察 人		
							股數	持 股 比 率	股數	持 股 比 率	股 數	持 股 比 率	股 數	持 股 比 率			職 稱	姓 名	關 係
監 察 人	中 華 民 國	聯強國際 (股)公司	-	107.06.19	三 年	92.05.20	55,862,341	18.36%	59,549,255	18.36%	-	-	-	-	-	-	-	-	-
	中 華 民 國	代表人： 杜書伍	男	107.06.19	三 年	89.06.22	-	-	-	-	-	-	-	-	國立交通大學計算與控制學系 學士	聯強國際(股)公司董事兼總經理 嘉榮行銷(股)公司董事長 群環科技(股)公司董事 通達智能運籌(股)公司董事 神通資訊科技(股)公司監察人	-	-	-
	中 華 民 國	代表人： 周德虔	男	107.09.19	三 年	101.06.28	-	-	-	-	-	-	-	-	美國新澤西州羅格斯大學工程博 士 神達電腦(股)公司董事長投資特 助	聯強國際(股)公司董事 豐達科技(股)公司董事 神通資訊科技(股)公司董事 神基科技(股)公司監察人 華孚科技(股)公司監察人 益得生物科技(股)公司監察人	-	-	-

註 1：法人股東應將法人股東名稱及代表人分別列示(屬法人股東代表者，應註明法人股東名稱)，並應填列下表一。

註 2：填列首次擔任公司董事或監察人之時間，如有中斷情事，應附註說明。

註 3：與擔任目前職位相關之經歷，如於前揭期間曾於查核簽證會計師事務所或關係企業任職，應敘明其擔任之職稱及負責之職務。

2. 表一：法人股東之主要股東

108 年 04 月 13 日

法人股東名稱 (註1)	法人股東之主要股東(註2)	
	股東名稱	持股比例(%)
聯華實業股份有限公司	聯成化學科技股份有限公司	9.68%
	義源投資股份有限公司	9.14%
	義豐投資股份有限公司	4.86%
	周祖蒼	3.32%
	苗豐強	3.19%
	苗豐盛	3.18%
	苗豐全	3.02%
	財團法人育秀教育基金會	3.00%
	聯華實業股份有限公司職工福利委員會	2.82%
	神達電腦股份有限公司	2.79%
和利投資股份有限公司	神通電腦股份有限公司	100.00%
聯強國際股份有限公司	神通電腦股份有限公司	14.44%
	匯豐託管馬修太平洋老虎基金投資專戶	5.73%
	富邦人壽保險股份有限公司	3.34%
	國泰人壽保險股份有限公司	3.26%
	匯豐(台灣)商業銀行股份有限公司受託保管摩	2.64%
	根士丹利國際有限公司投資專戶	
	聯華實業股份有限公司	2.53%
	杜書伍	2.17%
	公務人員退休撫卹基金管理委員會	1.97%
	苗豐強	1.71%
	美商摩根大通銀行台北分行受託保管梵加德集	1.33%
	團公司經理之梵加德新興市場股票指數基金投	
	資專戶	

註1：董事、監察人屬法人股東代表者，應填寫該法人股東名稱。

註2：填寫該法人股東之主要股東名稱(其持股比例占前十名)及其持股比例。若其主要股東為法人者，應再填列下表二。

3. 表二：表一法人股東之主要股東為法人者其主要股東

108 年 04 月 13 日

法人名稱(註1)	法人之主要股東(註2)	持股比例(%)
聯成化學科技股份有限公司	聯華實業股份有限公司	31.89%
	聯強國際股份有限公司	5.18%
	義源投資股份有限公司	1.62%
	利百代國際實業股份有限公司	1.55%
	美安投資股份有限公司	1.29%
	通達投資股份有限公司	1.24%
	資豐投資股份有限公司	1.23%
	神達電腦股份有限公司	1.21%
	富邦人壽保險股份有限公司	1.20%
	泰商華貿有限公司	1.12%
義源投資股份有限公司	英屬維京群島商全能有限公司	100.00%
義豐投資股份有限公司	英屬維京群島商恒富股份有限公司	100.00%
財團法人育秀教育基金會	非公司組織(不適用)	-
聯華實業股份有限公司職工福利委員會	非公司組織(不適用)	-
神達電腦股份有限公司	神達投資控股股份有限公司	100.00%

神通電腦股份有限公司	聯華實業股份有限公司 聯強國際股份有限公司 美安投資股份有限公司 神達電腦股份有限公司 資豐投資股份有限公司 苗豐強 華成投資股份有限公司 寶鑫國際投資股份有限公司 義豐投資股份有限公司 鴻鼎投資股份有限公司	35.24% 18.36% 10.54% 8.69% 5.35% 3.05% 1.92% 1.18% 0.75% 0.74%
匯豐託管馬修太平洋老虎基金投資專戶	非公司組織(不適用)	—
匯豐(台灣)商業銀行股份有限公司受託保管摩根士丹利國際有限公司投資專戶	非公司組織(不適用)	—
富邦人壽保險股份有限公司	富邦金融控股(股)公司	100.00%
公務人員退休撫卹基金管理委員會	非公司組織(不適用)	—
聯華實業股份有限公司	聯成化學科技股份有限公司 義源投資股份有限公司 義豐投資股份有限公司 周祖蒼 苗豐強 苗豐盛 苗豐全 財團法人育秀教育基金會 聯華實業股份有限公司職工福利委員會 神達電腦股份有限公司	9.68% 9.14% 4.86% 3.32% 3.19% 3.18% 3.02% 3.00% 2.82% 2.79%
國泰人壽保險股份有限公司	國泰金融控股股份有限公司	100.00%
美商摩根大通銀行台北分行受託保管梵加德集團公司經理之梵加德新興市場股票指數基金投資專戶	非公司組織(不適用)	—

註1：如上表一之主要股東屬法人者，應填寫該法人名稱。

註2：填寫該法人之主要股東名稱(其持股比例占前十名)及其持股比例。

4. 董事及監察人資料

108 年 04 月 13 日

姓名	條件	是否具有五年以上工作經驗 及下列專業資格			符合獨立性情形（註 1）										兼任 其他 公發 公獨 董 家數
		商務、法務、 財務、會計或 公司業務所 須相關科系 之公私立大 專院校講師 以上	法官、檢察 官、律師、會 計師或其他 與公司業務 所需之國家 考試及格領 有證書之專 門職業及技 術人員	商務、法務、 財務、會計或 公司業務所 須之工作經 驗	1	2	3	4	5	6	7	8	9	10	
董事長 聯華實業(股)公司 代表人：苗豐強	-	-	✓	-	-	-	-	-	-	-	✓	-	✓	-	4 (註 2)
副董事長 和利投資(股)公司 代表人：蘇 亮	-	-	✓	-	-	✓	✓	-	-	✓	✓	✓	-	-	1
董事 苗豐盛	-	-	✓	✓	-	-	-	-	-	✓	-	✓	✓	-	-
董事 聯華實業(股)公司 代表人：楊世緘	-	-	✓	✓	✓	✓	✓	✓	✓	✓	✓	✓	✓	-	2
董事 聯華實業(股)公司 代表人：景虎士	✓	✓	✓	✓	-	✓	✓	-	-	✓	✓	✓	-	-	-
監察人 聯強國際(股)公司 代表人：杜書伍	-	-	✓	✓	-	✓	✓	-	-	✓	✓	✓	-	-	-
監察人 聯強國際(股)公司 代表人：周德虔	-	-	✓	✓	-	✓	✓	-	-	✓	✓	✓	-	-	-

註 1：各董事、監察人於選任前二年及任職期間符合下述各條件者，請於各條件代號下方空格中打“✓”。

- (1) 非為公司或其關係企業之受僱人。
- (2) 非公司之關係企業之董事、監察人(但如為公司或其母公司、子公司依本法或當地國法令設置之獨立董事者，不在此限)。
- (3) 非本人及其配偶、未成年子女或以他人名義持有公司已發行股份總額百分之一以上或持股前十名之自然人股東。
- (4) 非前三款所列人員之配偶、二親等以內親屬或三親等以內直系血親親屬。
- (5) 非直接持有公司已發行股份總額百分之五以上法人股東之董事、監察人或受僱人，或持股前五名法人股東之董事、監察人或受僱人。
- (6) 非與公司有財務或業務往來之特定公司或機構之董事(理事)、監察人(監事)、經理人或持股百分之五以上股東。
- (7) 非為公司或關係企業提供商務、法務、財務、會計等服務或諮詢之專業人士、獨資、合夥、公司或機構之企業主、合夥人、董事(理事)、監察人(監事)、經理人及其配偶。但依股票上市或於證券商營業處所買賣公司薪資報酬委員會設置及行使職權辦法第七條履行職權之薪資報酬委員會成員，不在此限。
- (8) 未與其他董事間具有配偶或二親等以內之親屬關係。
- (9) 未有公司法第 30 條各款情事之一。
- (10) 未有公司法第 27 條規定以政府、法人或其代表人當選。

註 2：依金管證一字第 0960010070 號函規定，金融控股公司之獨立董事兼任該公司百分之百持有之公開發行子公司獨立董事者，視同為一家，其兼任不計入「公開發行公司獨立董事設置及應遵循事項辦法」第四條規定之兼任「其他」公開發行公司獨立董事之家數，惟以兼任一家為限，若兼任超過一家者，其超過之家數，仍需計入兼任家數之計算。

(二) 總經理、副總經理、協理、各部門及分支機構主管：姓名、性別、國籍、主要經(學)歷、選(就)任日期、任期及本人、配偶、未成年子女與利用他人名義持有股份。

108 年 04 月 13 日

職 稱	國 籍	姓 名	性別	選(就)任日期	持有股份		配偶、未成年子女持有股份		利用他人名義持有股份		主要經(學)歷	目前兼任其他公司之職務	具配偶或二親等以內關係之經理人		
					股數	持股比例	股數	持股比例	股數	持股比例			職稱	姓名	關係
總執行長	美國	苗豐強	男	87.08.01	9,896,935	3.05%	-	-	-	-	美國聖他克利拉大學工商管理碩士 美國加州柏克萊大學電機學士	神達投資控股(股)公司董事長 聯華實業(股)公司董事長 聯成化學科技(股)公司董事長 聯強國際(股)公司董事長 神通電腦(股)公司董事長 神基科技(股)公司董事 神通資訊科技(股)公司董事 聯華氣體工業(股)公司董事 國泰人壽保險(股)公司獨立董事 國泰世紀產物保險(股)公司獨立董事 國泰世華商業銀行(股)公司獨立董事 國泰金融控股(股)公司獨立董事 國泰綜合證券(股)公司獨立董事 Synnex Corporation 董事	-	-	-
總經理	中華民國	蘇 亮	男	104.06.10	319,800	0.10%	-	-	-	-	淡江大學管理與資訊研究所碩士 交通大學計算與控制系學士 國立政治大學企業家管理發展進修班結業	本公司副董事長 神通資訊科技(股)公司董事長兼總經理 毛寶(股)公司獨立董事 悠遊卡(股)公司董事 資通電腦(股)公司董事 遠通電收(股)公司董事 神通光通信(股)公司董事 台灣世曦工程顧問(股)公司董事 遠創智慧(股)公司董事 財團法人資訊工業策進會董事 悠遊卡投資控股(股)公司監察人	-	-	-
副總經理	中華民國	楊香芸	女	107.11.21	11,303	0.00%	-	-	-	-	國立台灣大學商學研究所碩士 神達電腦(股)公司董事長特別助理 神達電腦(股)公司財務長	聯強國際(股)公司董事 健康食彩(股)公司董事長 聯元投資(股)公司董事長 資豐投資(股)公司董事 神通資訊科技(股)公司監察人 神雲科技(股)公司監察人 神達數位(股)公司監察人	-	-	-
副總經理	中華民國	林艷秀	女	105.02.17	119,081	0.04%	-	-	-	-	台灣大學法學院經濟系	神通資訊科技(股)公司副總經理	-	-	-
協理	中華民國	蔡碧玲	女	89.08.01	209,217	0.06%	-	-	-	-	東吳大學會計系	神通資訊科技(股)公司財務處協理 艾迪訊科技(股)公司監察人 遠通電收(股)公司監察人 神通光通信(股)公司監察人 遠創智慧(股)公司監察人 新達電腦(股)公司監察人	-	-	-

(三) 最近年度支付董事、監察人、總經理及副總經理之酬金

1. 董事之酬金

單位：股；新台幣元
107 年 12 月 31 日

職 稱	姓 名	董事酬金								A、B、 C 及 D 等四項總額占稅 後純益之比例 (註 10)	兼任員工領取相關酬金								A、B、C、D、E、 F 及 G 等七項總 額占稅後純益之 比例 (註 10)		有 無 領 取 來 自 子 公 司 以 外 轉 投 資 事 業 酬 金 (註 11)	
		報酬(A) (註 2)		退職退休金(B)		董事酬勞(C) (註 3)		業務執行費(D) (註 4)			薪資、獎金及特支費等 (E) (註 5)		退職退休金(F)		員工酬勞(G) (註 6)							
		本公司	財務報 告內所有公司 (註 7)	本公司	財務報 告內所有公司 (註 7)	本公司	財務報告內 所有公司 (註 7)	本公司	財務報告內 所有公司 (註 7)		本公司	財務報 告內所有公司 (註 7)	本公司	財務報 告內所有公 司 (註 7)	本公司	財務報 告內所有 公司 (註 7)	本公司		財務報告內所 有公司 (註 7)			本公司
																現金 金額	股票 金額	現金 金額	股票 金額			
董事長	聯華實業(股)公司 代表人：苗豐強	552,000	552,000	-	-	2,550,000	2,550,000	128,000	128,000	0.49%	0.50%	3,568,208	3,568,208	16,780	16,780	-	-	-	-	1.04%	1.05%	-
副董事長	和利投資(股)公司 代表人：蘇 亮																					
董事	苗豐盛																					
董事	聯華實業(股)公司 代表人：楊世緘																					
董事	聯華實業(股)公司 代表人：景虎士																					
董事	和利投資(股)公司 代表人：楊香芸 (107. 09. 19 派任)																					
董事	和利投資(股)公司 代表人：周德虔 (107. 09. 19 解任)																					
董事	資豐投資(股)公司 代表人：苗華斌																					

酬金級距表				
給付本公司各個董事酬金級距	董事姓名			
	前四項酬金總額(A+B+C+D)		前七項酬金總額(A+B+C+D+E+F+G)	
	本公司 (註8)	財務報告內所有公司 (註9)H	本公司 (註8)	財務報告內所有公司 (註9)I
低於 2,000,000 元	苗豐強 苗豐盛 蘇亮 聯華實業(股)公司 楊世緘 景虎士 和利投資(股)公司 楊香芸 周德虔 苗華斌	苗豐強 苗豐盛 蘇亮 聯華實業(股)公司 楊世緘 景虎士 和利投資(股)公司 楊香芸 周德虔 苗華斌	苗豐強 苗豐盛 聯華實業(股)公司 楊世緘 景虎士 和利投資(股)公司 楊香芸 周德虔 苗華斌	苗豐強 苗豐盛 聯華實業(股)公司 楊世緘 景虎士 和利投資(股)公司 楊香芸 周德虔 苗華斌
2,000,000 元（含）～5,000,000 元（不含）	-	-	蘇 亮	蘇 亮
5,000,000 元（含）～10,000,000 元（不含）	-	-	-	-
10,000,000 元（含）～15,000,000 元（不含）	-	-	-	-
15,000,000 元（含）～30,000,000 元（不含）	-	-	-	-
30,000,000 元（含）～50,000,000 元（不含）	-	-	-	-
50,000,000 元（含）～100,000,000 元（不含）	-	-	-	-
100,000,000 元以上	-	-	-	-
總計	10 人	10 人	10 人	10 人

註1：董事姓名應分別列示(法人股東應將法人股東名稱及代表人分別列示)，以彙總方式揭露各項給付金額。若 董事兼任總經理或副總經理者應填列表及下表(3-1)或(3-2)。

註2：係指最近年度董事之報酬(包括董事薪資、職務加給、離職金、各種獎金、獎勵金等等)。

註3：係填列最近年度經董事會通過分派之董事酬勞金額。

註4：係指最近年度董事之相關業務執行費用(包括車馬費、特支費、各種津貼、宿舍、配車等實物提供等等)。如提供房屋、汽車及其他交通工具或專屬個人之支出時，應揭露所提供資產之性質及成本、實際或按公平市價設算之租金、油資及其他給付。另如配有司機者，請附註說明公司給付該司機之相關報酬，但不計入酬金。

註5：係指最近年度董事兼任員工（包括兼任總經理、副總經理、其他經理人及員工）所領取包括薪資、職務加給、離職金、各種獎金、獎勵金、車馬費、特支費、各種津貼、宿舍、配車等實物提供等等。如提供房屋、汽車及其他交通工具或專屬個人之支出時，應揭露所提供資產之性質及成本、實際或按公平市價設算之租金、油資及其他給付。另如配有司機者，請附註說明公司給付該司機之相關報酬，但不計入酬金。另依 IFRS 2「股份基礎給付」認列之薪資費用，包括取得員工認股權憑證、限制員工權利新股及參與現金增資認購股份等，亦應計入酬金。

註6：係指最近年度董事兼任員工（包括兼任總經理、副總經理、其他經理人及員工）取得員工酬勞（含股票及現金）者，應揭露最近年度經董事會通過分派員工酬勞金額，若無法預估者則按去年實際分派金額比例計算今年擬議分派金額，並另應填列附表一之三。

註7：應揭露合併報告內所有公司(包括本公司)給付本公司董事各項酬金之總額。

註8：本公司給付每位董事各項酬金總額，於所歸屬級距中揭露董事姓名。

註9：應揭露合併報告內所有公司(包括本公司)給付本公司每位董事各項酬金總額，於所歸屬級距中揭露董事姓名。

註10：稅後純益係指最近年度之稅後純益；已採用國際財務報導準則者，稅後純益係指最近年度個體或個別財務報告之稅後純益。

註11：a.本欄應明確填列公司董事領取來自子公司以外轉投資事業相關酬金金額。

b.公司董事如有領取來自子公司以外轉投資事業相關酬金者，應將公司董事於子公司以外轉投資事業所領取之酬金，併入酬金級距表之I欄，並將欄位名稱改為「所有轉投資事業」。

c.酬金係指本公司董事擔任子公司以外轉投資事業之董事、監察人或經理人等身分所領取之報酬、酬勞（包括員工、董事及監察人酬勞）及業務執行費用等相關酬金。

*本表所揭露酬金內容與所得稅法之所得概念不同，故本表目的係作為資訊揭露之用，不作課稅之用。

2. 監察人之酬金

單位：新台幣元
107 年 12 月 31 日

職稱	姓名	監察人酬金						A、B 及 C 等三項總額 占稅後純益之比例 (註 8)		有無領取來自子公司 以外轉投資事業酬金 (註 9)
		報酬(A) (註 2)		酬勞(B) (註 3)		業務執行費用(C) (註 4)				
		本公司	財務報告內所有公司 (註 5)	本公司	財務報告內所有公司 (註 5)	本公司	財務報告內所有公司 (註 5)	本公司	財務報告內所有公司 (註 5)	
監察人	聯強國際(股)公司 代表人：杜書伍	144,000	144,000	700,000	700,000	28,000	28,000	0.13%	0.13%	-
	聯強國際(股)公司 代表人：周德虔 (107. 09. 19 派任)									
	聯強國際(股)公司 代表人：楊香芸 (107. 09. 19 解任)									

酬金級距表

給付本公司各個監察人酬金級距	監察人姓名	
	前三項酬金總額(A+B+C)	
	本公司 (註 6)	財務報告內所有公司 (註 7)D
低於 2,000,000 元	聯強國際(股)公司 杜書伍 周德虔 楊香芸	聯強國際(股)公司 杜書伍 周德虔 楊香芸
2,000,000 元（含）～ 5,000,000 元（不含）	-	-
5,000,000 元（含）～10,000,000 元（不含）	-	-
10,000,000 元（含）～15,000,000 元（不含）	-	-
15,000,000 元（含）～30,000,000 元（不含）	-	-
30,000,000 元（含）～50,000,000 元（不含）	-	-
50,000,000 元（含）～100,000,000 元（不含）	-	-
100,000,000 元以上	-	-
總計	4 人	4 人

註 1：監察人姓名應分別列示(法人股東應將法人股東名稱及代表人分別列示)，以彙總方式揭露各項給付金額。

註 2：係指最近年度監察人之報酬(包括監察人薪資、職務加給、離職金、各種獎金獎勵金等等)。

註 3：係填列最近年度經董事會通過分派之監察人酬勞金額。

註 4：係指最近年度給付監察人之相關業務執行費用(包括車馬費、特支費、各種津貼、宿舍、配車等實物提供等等)。如提供房屋、汽車及其他交通工具或專屬個人之支出時，應揭露所提供資產之性質及成本、實際或按公平市價設算之租金、油資及其他給付。另如配有司機者，請附註說明公司給付該司機之相關報酬，但不計入酬金。

註 5：應揭露合併報告內所有公司(包括本公司)給付本公司監察人各項酬金之總額。

註 6：本公司給付每位監察人各項酬金總額，於所歸屬級距中揭露監察人姓名。

註 7：應揭露合併報告內所有公司(包括本公司)給付本公司每位監察人各項酬金總額，於所歸屬級距中揭露監察人姓名。

註 8：稅後純益係指最近年度之稅後純益；已採用國際財務報導準則者，稅後純益係指最近年度個體或個別財務報告之稅後純益。

註 9：a.本欄應明確填列公司監察人領取來自子公司以外轉投資事業相關酬金金額。

b.公司監察人如有領取來自子公司以外轉投資事業相關酬金者，應將公司監察人於子公司以外轉投資事業別所領取之酬金，併入酬金級距表 D 欄，並將欄位名稱改為「所有轉投資事業」。

c.酬金係指本公司監察人擔任子公司以外轉投資事業之董事、監察人或經理人等身分所領取之報酬、酬勞（包括員工、董事及監察人酬勞）及業務執行費用等相關酬金。

* 本表所揭露酬金內容與所得稅法之所得概念不同，故本表目的係作為資訊揭露之用，不作課稅之用。

3. 總經理及副總經理之酬金

單位：新台幣元

107 年 12 月 31 日

職稱	姓名	薪資(A) (註 2)		退職退休金(B)		獎金及 特支費等等(C) (註 3)		員工酬勞金額(D) (註 4)				A、B、C 及 D 等四項總額 占稅後純益之比例 (%) (註 8)		有無領取來自 子公司以外轉 投資事業酬金 (註 9)
		本公司	財務報告內 所有公司 (註 5)	本公司	財務報告內 所有公司 (註 5)	本公司	財務報告內 所有公司 (註 5)	本公司		財務報告內所 有公司 (註 5)		本公司	財務報告內 所有公司 (註 5)	
								現金 金額	股票 金額	現金 金額	股票 金額			
總執行長	苗豐強	3,629,000	3,629,000	48,460	48,460	467,208	467,208	-	-	-	-	0.63%	0.64%	-
總經理	蘇 亮													
副總經理	林艷秀													
副總經理	楊香芸													
協理	蔡碧玲													

酬金級距表

給付本公司各個總經理及副總經理酬金級距	總經理及副總經理姓名	
	本公司 (註 6)	財務報告內所有公司 (註 7) E
低於 2,000,000 元	苗豐強 林艷秀 楊香芸 蔡碧玲	苗豐強 林艷秀 楊香芸 蔡碧玲
2,000,000 元(含)~5,000,000 元(不含)	蘇 亮	蘇 亮
5,000,000 元(含)~10,000,000 元(不含)	-	-
10,000,000 元(含)~15,000,000 元(不含)	-	-
15,000,000 元(含)~30,000,000 元(不含)	-	-
30,000,000 元(含)~50,000,000 元(不含)	-	-
50,000,000 元(含)~100,000,000 元(不含)	-	-
100,000,000 元以上	-	-
總計	5 人	5 人

註 1：總經理及副總經理姓名應分別列示，以彙總方式揭露各項給付金額。若董事兼任總經理或副總經理者應填列本表及上表(1-1)或(1-2)。

註 2：係填列最近年度總經理及副總經理薪資、職務加給、離職金。

註 3：係填列最近年度總經理及副總經理各種獎金、獎勵金、車馬費、特支費、各種津貼、宿舍、配車等實物提供及其他報酬金額。如提供房屋、汽車及其他交通工具或專屬個人之支出時，應揭露所提供資產之性質及成本、實際或按公平市價設算之租金、油資及其他給付。另如配有司機者，請附註說明公司給付該司機之相關報酬，但不計入酬金。另依 IFRS 2「股份基礎給付」認列之薪資費用，包括取得員工認股權憑證、限制員工權利新股及參與現金增資認購股份等，亦應計入酬金。

註 4：係填列最近年度經董事會通過分派總經理及副總經理之員工酬勞金額(含股票及現金)，若無法預估者則按去年實際分派金額比例計算今年擬議分派金額，並另應填列附表一之三。稅後純益係指最近年度之稅後純益；已採用國際財務報導準則者，稅後純益係指最近年度個體或個別財務報告之稅後純益。

註 5：應揭露合併報告內所有公司(包括本公司)給付本司總經理及副總經理各項酬金之總額。

註 6：本公司給付每位總經理及副總經理各項酬金總額，於所歸屬級距中揭露總經理及副總經理姓名。

註 7：應揭露合併報告內所有公司(包括本公司)給付本公司每位總經理及副總經理各項酬金總額，於所歸屬級距中揭露總經理及副總經理姓名。

註 8：稅後純益係指最近年度之稅後純益；已採用國際財務報導準則者，稅後純益係指最近年度個體或個別財務報告之稅後純益。

註 9：a.本欄應明確填列公司總經理及副總經理領取來自子公司以外轉投資事業相關酬金金額。

b.公司總經理及副總經理如有領取來自子公司以外轉投資事業相關酬金者，應將公司總經理及副總經理於子公司以外轉投資事業所領取之酬金，併入酬金級距表 E 欄，並將欄位名稱改為「所有轉投資事業」。

c.酬金係指本公司總經理及副總經理擔任子公司以外轉投資事業之董事、監察人或經理人等身分所領取之報酬、酬勞(包括員工、董事及監察人酬勞)及業務執行費用等相關酬金。

* 本表所揭露酬金內容與所得稅法之所得概念不同，故本表目的係作為資訊揭露之用，不作課稅之用。

4. 分派員工酬勞之經理人姓名及分派情形

單位：新台幣元
107 年 12 月 31 日

	職稱 (註1)	姓名 (註1)	股票金額	現金金額	總計	總額占稅後 純益之比例 (%)
經 理 人	總經理	蘇 亮	-	500,000	500,000	0.08%
	副總經理	楊香芸				
	副總經理	林艷秀				
	協 理	蔡碧玲				

註1：應揭露個別姓名及職稱，但得以彙總方式揭露獲利分派情形。

註2：係填列最近年度經董事會通過分派經理人之員工酬勞金額（含股票及現金），若無法預估者則按去年實際分派金額比例計算今年擬議分派金額。稅後純益係指最近年度之稅後純益；已採用國際財務報導準則者，稅後純益係指最近年度個體或個別財務報告之稅後純益。

註3：經理人之適用範圍，依據本會 92 年 3 月 27 日台財證三字第 0920001301 號函令規定，其範圍如下：

- (1)總經理及相當等級者
- (2)副總經理及相當等級者
- (3)協理及相當等級者
- (4)財務部門主管
- (5)會計部門主管
- (6)其他有為公司管理事務及簽名權利之人

註4：若董事、總經理及副總經理有領取員工酬勞（含股票及現金）者，除填列附表一之二外，另應再填列本表。

(四)1. 本公司及合併報表所有公司於最近二年度支付本公司董事、監察人、總經理及副總經理酬金總額占稅後純益比例之分析：

本公司 107 年度及 106 年度支付董事、監察人、總經理及副總經理酬金總額，分別占稅後純益之比例為 1.26%及 1.51%，對稅後純益無重大之影響。

2. 給付酬金之政策、標準與組合、訂定酬金之程序、與經營績效及未來風險之關聯性：視公司實際獲利情況及考量未來之營運風險配發。

三、公司治理運作情形

(一) 董事會運作情形

董事會運作情形資訊

【舊任】107 年度董事會開會 4 次(A)，董事出席情形如下：

職稱	姓名	實際出(列)席次數	委託出席次數	實際出(列)席率(%)	備註
董事長	苗豐強	4	0	100%	
董事	苗豐盛	3	1	75%	
董事	蘇亮	4	0	100%	
董事	聯華實業(股)公司 代表人：楊世緘	4	0	100%	
董事	聯華實業(股)公司 代表人：景虎士	4	0	100%	
董事	和利投資(股)公司 代表人：周德虔	4	0	100%	
董事	資豐投資(股)公司 代表人：苗華斌	2	2	50%	

【新任】107 年度董事會開會 3 次(A)，董事出席情形如下：

職稱	姓名	實際出(列)席次數	委託出席次數	實際出(列)席率(%)	備註
董事長	聯華實業(股)公司 代表人：苗豐強	3	0	100%	
副董事長	和利投資(股)公司 代表人：蘇亮	3	0	100%	
董事	苗豐盛	3	0	100%	
董事	聯華實業(股)公司 代表人：楊世緘	3	0	100%	
董事	聯華實業(股)公司 代表人：景虎士	3	0	100%	
董事	和利投資(股)公司 代表人：周德虔	1	1	50%	107.09.19 解任
	和利投資(股)公司 代表人：楊香芸	1	0	100%	107.09.19 派任
董事	資豐投資(股)公司 代表人：苗華斌	2	1	67%	

其他應記載事項：

一、董事會之運作如有下列情形之一者，應敘明董事會日期、期別、議案內容、所有獨立董事意見及公司對獨立董事意見之處理：

(一)證券交易法第 14 條之 3 所列事項：請詳年報第 38 頁。

(二)除前開事項外，其他經獨立董事反對或保留意見且有紀錄或書面聲明之董事會議決事項：無此情事。

二、董事對利害關係議案迴避之執行情形，應敘明董事姓名、議案內容、應利益迴避原因以及參與表決情形。

董事會日期	利益迴避董事姓名	議案內容	應利益迴避原因	表決情形
107.01.17	苗豐強、蘇亮	討論經理人 106 年度年終獎金	具有經理人身份	經具表決權出席董事全體同意，照案通過。
107.08.06	蘇亮	討論本公司經理人 107 年度調薪審查與核定	具有經理人身份	經具表決權出席董事全體同意，照案通過。

三、當年度及最近年度加強董事會職能之目標（例如設立審計委員會、提昇資訊透明度等）與執行情形評估。

(一)本公司已訂定『董事會議事規則』建立良好董事會治理制度、健全監督功能及強化管理機能，並確實遵行運作。

(二)本公司隨時加強董事會必要之職能，積極配合各項法令規定及公司治理之需求。

(二) 監察人參與董事會運作情形

監察人參與董事會運作情形

【舊任】107 年度董事會開會 4 次(A)，監察人出席情形如下：

職稱	姓名	實際列席次數	實際列席率(%)	備註
監察人	聯強國際(股)公司 代表人：杜書伍	3	75%	
監察人	聯強國際(股)公司 代表人：楊香芸	4	100%	

【新任】107 年度董事會開會 3 次(A)，監察人出席情形如下：

職稱	姓名	實際列席次數	實際列席率(%)	備註
監察人	聯強國際(股)公司 代表人：杜書伍	1	34%	
監察人	聯強國際(股)公司 代表人：楊香芸	2	100%	107.09.19 解任
	聯強國際(股)公司 代表人：周德虔	0	0%	107.09.19 派任

其他應記載事項：

一、監察人之組成及職責：

(一) 監察人與公司員工及股東之溝通情形(例如溝通管道、方式等)。

監察人可依實際需要與同仁、股東直接接觸與溝通。

(二) 監察人與內部稽核主管及會計師之溝通情形(例如就公司財務、業務狀況進行溝通之事項、方式及結果等)。

1. 監察人與內部稽核主管溝通方面：

(1) 內部稽核主管每次皆列席董事會報告，監察人可透過此報告內容了解公司業務狀況，並即時與稽核主管進行溝通。

(2) 監察人不定期取具稽核單位檢送之查核報告，可就相關內容溝通及回覆意見。

2. 監察人與會計師溝通方面：

監察人定期取得會計師查核之財務報告，可就內容隨時溝通。

二、監察人列席董事會如有陳述意見，應敘明董事會日期、期別、議案內容、董事會決議結果以及公司對監察人陳述意見之處理：無此情事。

(三) 公司治理運作情形及其與上市上櫃公司治理實務守則差異情形及原因

評估項目	運作情形			與上市上櫃公司治理實務守則差異情形及原因
	是	否	摘要說明	
一、公司是否依據上市上櫃公司治理實務守則訂定並揭露公司治理實務守則？		✓	本公司依法不需訂定公司治理實務守則，惟董事與監察人職權之行使皆依「上市上櫃公司治理實務守則」為範本。	無顯著差異。
二、公司股權結構及股東權益 (一) 公司是否訂定內部作業程序處理股東建議、疑義、糾紛及訴訟事宜，並依程序實施？ (二) 公司是否掌握實際控制公司之主要股東及主要股東之最終控制者名單？ (三) 公司是否建立、執行與關係企業間之風險控管及防火牆機制？ (四) 公司是否訂定內部規範，禁止公司內部人利用市場上未公開資訊買賣有價證券？	✓ ✓ ✓ ✓		(一) 本公司設有發言人隨時接受股東建言或說明疑慮，並有總經理室各機能組織幕僚人員全力支援，對股東的建言或疑慮深入瞭解並隨時溝通。 (二) 本公司對持股5%以上股東及擔任董事、監察人股東之股權有增減或質押變動情形，均隨時注意掌握。董事、監察人及持股10%以上股東部份，每月均依規定輸入主管機關指定之資訊申報網站公開揭露。 (三) 本公司與各關係企業之財務、業務均各自獨立運作，且有訂定子公司之監督與管理辦法，並確實實施。且各公司人員及財產管理權責均明確劃分，並無非常規交易之情形。 (四) 本公司訂有「員工工作倫理與紀律規範」，如有違法情事，依法辦理。	無顯著差異。
三、董事會之組成及職責 (一) 董事會是否就成員組成擬訂多元化方針及落實執行？ (二) 公司除依法設置薪資報酬委員會及審計委員會外，是否自願設置其他各類功能性委員會？	✓ ✓		(一) 本公司董事均在各領域有不同專長，對公司之營運與發展有一定之幫助。 (二) 本公司僅設置薪資報酬委員會，無其他功能性委員會，惟如法令或實務上需要時，則爰「上市上櫃公司治理實務守則」及相關法令	無顯著差異。

評估項目	運作情形			與上市上櫃公司治理實務 守則差異情形及原因
	是	否	摘要說明	
(三) 公司是否訂定董事會績效評估辦法及其評估方式，每年並定期進行績效評估？ (四) 公司是否定期評估簽證會計師獨立性？	✓		辦理。 (三) 本公司會定期檢討董事會效能，惟尚未正式訂定董事會績效評估辦法及評估方式，未來將視實際需要評估訂定之。 (四) 本公司之簽證會計師隸屬國際四大會計師事務所之一之在台會員事務所，對於委辦事項與其本身有直接或間接利害關係者已予迴避，充分堅守公正、嚴謹及誠實超然獨立之精神。	無顯著差異。
四、上市上櫃公司是否設置公司治理專(兼)職單位或人員負責公司治理相關事務(包括但不限於提供董事、監察人執行業務所需資料、依法辦理董事會及股東會之會議相關事宜、辦理公司登記及變更登記、製作董事會及股東會議事錄等)？	✓		本公司公司治理事務由各機能組織單位負責，如董事會小組負責提供董事、監察人執行業務所需資料及製作董事會及股東會議事錄，股務室依法辦理董事會及股東會之會議相關事宜，法務部負責辦理公司登記及變更登記。	無顯著差異。
五、公司是否建立與利害關係人(包括但不限於股東、員工、客戶及供應商等)溝通管道，及於公司網站設置利害關係人專區，並妥適回應利害關係人所關切之重要企業社會責任議題？	✓		利害關係人可透過本公司之業務往來部門或發言人，作為溝通管道。	無顯著差異。
六、公司是否委任專業股務代辦機構辦理股東會事務？	✓		本公司委任專業股務代理機構辦理股東會事務。	無顯著差異。
七、資訊公開 (一) 公司是否架設網站，揭露財務業務及公司治理資訊？	✓		(一) 本公司已架設網站 (http:www.mitachc.com.tw)，隨時揭露本公司相關資訊。另以連結方式至「公開資訊觀測站」取得本公司依相關法令規定及時揭	無顯著差異。

評估項目	運作情形			與上市上櫃公司治理實務 守則差異情形及原因
	是	否	摘要說明	
(二) 公司是否採行其他資訊揭露之方式 (如架設英文網站、指定專人負責公司資訊之蒐集及揭露、落實發言人制度、法人說明會過程放置公司網站等) ?	✓		<p>露應申報及公告之正確財務及營運資訊。</p> <p>(二) 本公司設有發言人及代理發言人，由總經理室企劃處負責公司資訊之蒐集及揭露，並提供予發言人及相關業務部門。</p>	無顯著差異。
八、公司是否有其他有助於瞭解公司治理運作情形之重要資訊 (包括但不限於員工權益、僱員關懷、投資者關係、供應商關係、利害關係人之權利、董事及監察人進修之情形、風險管理政策及風險衡量標準之執行情形、客戶政策之執行情形、公司為董事及監察人購買責任保險之情形等) ?	✓		<p>(一) 員工權益：請參閱第54頁。</p> <p>(二) 投資者關係： 本公司堅持誠信與資訊揭露公平原則，力行企業公司治理透明化，定期公佈公司營運及財務訊息給股東大眾，並設置發言人及代理發言人制度，善盡公司資訊揭露之責任及義務。</p> <p>(三) 供應商關係： 本公司與供應商間均保持長期密切的合作關係，以確保各項材料之品質及來源不虞匱乏。</p> <p>(四) 利害關係人之權利： 本公司尊重與維護利害關係人應有之合法權益，並與其保持良好之溝通管道，同時依據主管機關之規定，於公開資訊觀測站公告各項公司資訊。</p> <p>(五) 董事及監察人進修之情況： 本公司董監事不定期進修與公司治理主題相關之財務、風險管理、業務、商務、法務、會計、內部控制制度、財務報告責任等課程。</p> <p>(六) 風險管理政策及風險衡量標準之執行情況： 本公司針對與營運管理有關之風險控管與</p>	無顯著差異。

評估項目	運作情形			與上市上櫃公司治理實務 守則差異情形及原因
	是	否	摘要說明	
			衡量皆訂有相關之管理辦法作為執行之依據。 (七) 客戶政策之執行情況： 本公司設有客戶服務部門，專責處理相關事宜。 (八) 公司為董事及監察人購買責任保險之情形： 本公司已為董事及監察人購買責任保險。	無顯著差異。
九、請就臺灣證券交易所股份有限公司公司治理中心最近年度發布之公司治理評鑑結果說明已改善情形，及就尚未改善者提出優先加強事項與措施。(未列入受評公司者無需填列) 本公司未列入受評公司。				

(四) 公司如有設置薪資報酬委員會者，應揭露其組成、職責及運作情形：

(1) 薪資報酬委員會成員資料

身分別 (註1)	姓名	是否具有五年以上工作經驗 及下列專業資格			符合獨立性情形 (註2)								兼任其 他公開 發行公 司薪資 報酬委 員會成 員家數	備註
		商務、法 務、財 務、會計 或公司業 務所需相 關料系之 公私立大 專院校講 師以上	法官、檢 察官、律 師、會計 師或其他 與公司業 務所需之 考試及格 領有證書 之專門職 業及技術 人員	具有商務、 法務、財 務、會計 或公司業 務所需之 工作經驗	1	2	3	4	5	6	7	8		
薪酬委員	張鴻江	—	—	✓	✓	✓	✓	✓	✓	✓	✓	✓	0	
薪酬委員	葉匡時	—	—	✓	✓	✓	✓	✓	✓	✓	✓	✓	1	108.02.01 辭任
薪酬委員	蔡清彥	—	—	✓	✓	✓	✓	✓	✓	✓	✓	✓	2	

註1：身分別請填列係為董事、獨立董事或其他。

註2：各成員於選任前二年及任職期間符合下述各條件者，請於各條件代號下方空格中打“✓”。

- (1) 非為公司或其關係企業之受僱人。
- (2) 非公司或其關係企業之董事、監察人。但如為公司或其母公司、子公司依本法或當地國法令設置之獨立董事者，不在此限。
- (3) 非本人及其配偶、未成年子女或以他人名義持有公司已發行股份總額百分之一以上或持股前十名之自然人股東。
- (4) 非前三款所列人員之配偶、二親等以內親屬或三親等以內直系血親。
- (5) 非直接持有公司已發行股份總額百分之五以上法人股東之董事、監察人或受僱人，或持股前五名法人股東之董事、監察人或受僱人。
- (6) 非與公司有財務或業務往來之特定公司或機構之董事（理事）、監察人（監事）、經理人或持股百分之五以上股東。
- (7) 非為公司或其關係企業提供商務、法務、財務、會計等服務或諮詢之專業人士、獨資、合夥、公司或機構之企業主、合夥人、董事（理事）、監察人（監事）、經理人及其配偶。
- (8) 未有公司法第30條各款情事之一。

註3：本公司依財團法人中華民國證券櫃檯買賣中心，於108年04月08日以證櫃審字第10800028743號函核准有價證券終止興櫃櫃檯買賣，原依證券交易法第14-6條設置之薪資報酬委員會亦將解除設置。

(2)薪資報酬委員會運作情形資訊

一、本公司之薪資報酬委員會委員計 3 人。

二、本屆委員任期：107 年 06 月 22 日至 110 年 06 月 18 日，最近年度薪資報酬委員會開會 2 次，委員資格及出席情形如下：

職稱	姓名	實際出席 次數	委託出席 次數	實際出席率(%) (註)	備註
召集人	張鴻江	2	0	100%	
委員	葉匡時	2	0	100%	108.02.01 辭任
委員	蔡清彥	2	0	100%	

其他應記載事項：

- 一、董事會如不採納或修正薪資報酬委員會之建議，應敘明董事會日期、期別、議案內容、董事會決議結果以及公司對薪資報酬委員會意見之處理(如董事會通過之薪資報酬優於薪資報酬委員會之建議，應敘明其差異情形及原因)：無。
- 二、薪資報酬委員會之議決事項，如成員有反對或保留意見且有紀錄或書面聲明者，應敘明薪資報酬委員會日期、期別、議案內容、所有成員意見及對成員意見之處理：無。

註：

- (1) 年度終了日前有薪資報酬委員會成員離職者，應於備註欄註明離職日期，實際出席率(%)則以其在職期間薪資報酬委員會開會次數及其實際出席次數計算之。
- (2) 年度終了日前，有薪資報酬委員會改選者，應將新、舊任薪資報酬委員會成員均予以填列，並於備註欄註明該成員為舊任、新任或連任及改選日期。實際出席率(%)則以其在職期間薪資報酬委員會開會次數及其實際出席次數計算之。

(五) 公司履行社會責任情形：

評估項目	運作情形			與上市上櫃公司企業社會責任實務守則差異情形及原因
	是	否	摘要說明	
<p>一、落實公司治理</p> <p>(一) 公司是否訂定企業社會責任政策或制度，以及檢討實施成效？</p> <p>(二) 公司是否定期舉辦社會責任教育訓練？</p> <p>(三) 公司是否設置推動企業社會責任專(兼)職單位，並由董事會授權高階管理階層處理，及向董事會報告處理情形？</p> <p>(四) 公司是否訂定合理薪資報酬政策，並將員工績效考核制度與企業社會責任政策結合，及設立明確有效之獎勵與懲戒制度？</p>	<p>✓</p> <p>✓</p> <p>✓</p> <p>✓</p>		<p>(一) 本公司作為企業公民的一員，除了在營運方面持續追求成長，亦致力於實踐企業社會責任，以下就是我們的重要原則：</p> <ol style="list-style-type: none"> 1. 堅持以誠信、公平的原則，保障股東、員工、及社會大眾的權益。 2. 建立優良的企業文化與安全舒適的環境，讓員工得以發揮個人潛能。 3. 遵守法律規範、一切依法行事。 4. 持續並落實相關環境保護措施。 5. 推廣及發展數位知識，應用於產業升級，提昇資訊化之優質社會。 <p>(二) 本公司不定期的透過集團內部刊物及公司網站，宣導企業社會責任。</p> <p>(三) 本公司企業社會責任之推動由總經理室企劃處負責統籌，同時不定期提供董監事企業宣導事項及進修課程資訊，鼓勵董監事進修相關資訊並了解現行法規應注意事項。</p> <p>(四) 本公司訂定「員工工作倫理與紀律規範」並公告施行多年，其與員工績效考核及獎懲制度有效連結。</p>	無顯著差異。
<p>二、發展永續環境</p> <p>(一) 公司是否致力於提升各項資源之利用效率，並使用對環境負荷衝擊低之再生物料？</p>	<p>✓</p>		<p>(一) 本公司致力於提升資源之利用效率，降低對環境之負荷。如推動電子簽核系統，大</p>	無顯著差異。

評估項目	運作情形			與上市上櫃公司企業社會責任實務守則差異情形及原因
	是	否	摘要說明	
(二) 公司是否依其產業特性建立合適之環境管理制度？ (三) 公司是否注意氣候變遷對營運活動之影響，並執行溫室氣體盤查、制定公司節能減碳及溫室氣體減量策略？	✓		量降低紙張的耗用，達到節能減碳的目的。 (二) 本公司雖非高污染性行業，仍然注重環境保護，訂定公司環保行為準則手冊、定期於網站發表環境報告書，以及遵循國際環境保護標準。 (三) 本公司訂有環保行為準則手冊作為規範，用以達成節能減碳及溫室氣體減量的目標，善盡企業公民的責任。	無顯著差異。
三、維護社會公益 (一) 公司是否依照相關法規及國際人權公約，制定相關之管理政策與程序？ (二) 公司是否建置員工申訴機制及管道，並妥適處理？ (三) 公司是否提供員工安全與健康之工作環境，並對員工定期實施安全與健康教育？ (四) 公司是否建立員工定期溝通之機制，並以合理方式通知對員工可能造成重大影響之營運變動？ (五) 公司是否為員工建立有效之職涯能力發展培訓計畫？	✓ ✓ ✓ ✓ ✓		(一) 本公司遵守相關勞動法規，保障員工權益，並制定各項管理辦法與溝通管道，以維持良好的勞資關係。 (二) 本公司設有員工申訴機制，以處理員工投訴及勞資爭議調解。 (三) 本公司提供寬敞的辦公空間、視訊會議室等，且依法檢測相關之硬體設備，如電梯、消防設施等。對於安全教育訓練方面，定期舉辦消防訓練教育，或派員參與工安安全等教育訓練。而對於健康方面，則定期舉辦員工健康檢查。 (四) 本公司不定期將重大訊息或新規範公告於內部公佈欄或以e-mail通知員工，和員工保持良好的溝通管道。 (五) 本公司對於新進員工皆有完善輔導機制，亦會定期評估後續職涯能力之建立，同時提供改善方案。	無顯著差異。

評估項目	運作情形			與上市上櫃公司企業社會責任實務守則差異情形及原因
	是	否	摘要說明	
(六) 公司是否就研發、採購、生產、作業及服務流程等制定相關保護消費者權益政策及申訴程序？ (七) 對產品與服務之行銷及標示，公司是否遵循相關法規及國際準則？ (八) 公司與供應商來往前，是否評估供應商過去有無影響環境與社會之紀錄？ (九) 公司與其主要供應商之契約是否包含供應商如涉及違反其企業社會責任政策，且對環境與社會有顯著影響時，得隨時終止或解除契約之條款？	✓	✓ ✓ ✓	(六) 客戶可透過業務往來部門，提出問題或申訴，滿足客戶需求及提供完善的解決方案一直是本公司不斷追求的目標。 (七) 本公司非屬品牌廠商，故無進行相關之行銷及標示。 (八) 本公司與供應商來往前，雖不會評估其過往影響環境與社會之紀錄，然而由於本公司秉持環保與發展並重的信念，仍會提醒上下游供應商應符合國際環保規範，以善盡企業之社會責任。 (九) 本公司與供應商之契約雖無對環境與社會有顯著影響時，得隨時終止或解除契約之條款，但當供應商確有嚴重違反企業社會責任時，本公司不排除依循法律途徑與之解除契約關係。	無顯著差異。
四、加強資訊揭露 (一) 公司是否於其網站及公開資訊觀測站等處揭露具攸關性及可靠性之企業社會責任相關資訊？	✓		(一) 本公司已在公司網站及集團內部刊物，揭露相關之企業社會責任資訊。	無顯著差異。
五、公司如依據「上市上櫃公司企業社會責任實務守則」訂有本身之企業社會責任守則者，請敘明其運作與所訂守則之差異情形：本公司未訂定「上市上櫃公司企業社會責任實務守則」。				
六、其他有助於瞭解企業社會責任運作情形之重要資訊： (一) 環境保護：請參閱第54頁。 (二) 社會貢獻： 1. 本公司透過海外子公司MIX SYSTEM HOLDINGS LTD.，於民國九十一年底，與其他六家優良企業，共同捐贈成立育秀基金會，目的在於數位知識之推廣及發展，應用於產業升級，以提昇資訊化之優質社會。				
七、公司企業社會責任報告書如有通過相關驗證機構之查證標準，應加以敘明：取得ISO 9001、ISO 27001、CMMI ML3認證。				

(六) 公司履行誠信經營情形及採行措施

評 估 項 目	運作情形			與上市上櫃公司誠信經營 守則差異情形及原因
	是	否	摘要說明	
<p>一、訂定誠信經營政策及方案</p> <p>(一) 公司是否於規章及對外文件中明示誠信經營之政策、作法，以及董事會與管理階層積極落實經營政策之承諾？</p> <p>(二) 公司是否訂定防範不誠信行為方案，並於各方案內明定作業程序、行為指南、違規之懲戒及申訴制度，且落實執行？</p> <p>(三) 公司是否對「上市上櫃公司誠信經營守則」第七條第二項各款或其他營業範圍內具較高不誠信行為風險之營業活動，採行防範措施？</p>	<p>✓</p> <p>✓</p> <p>✓</p>		<p>(一) 本公司已訂有「誠信經營守則」，並對公司全體同仁公告，且董事會與管理階層皆承諾積極落實。</p> <p>(二) 本公司已於「誠信經營守則」中訂定防範不誠信行為之作業程序及行為指南。</p> <p>(三) 本公司已於「誠信經營守則」中載明以下不誠信行為之防範措施：</p> <ol style="list-style-type: none"> 1.行賄及收賄。 2.提供非法政治獻金。 3.不當慈善捐贈或贊助。 4.提供或接受不合理禮物、服務、款待或其他不正當利益。 5.侵害營業秘密、商標權、專利權、著作權及其他智慧財產權。 6.從事不公平競爭之行為。 7.產品及服務於研發、採購、製造、提供或銷售時直接或間接損害消費者或其他利害關係人之權益、健康與安全。 	無顯著差異。
<p>二、落實誠信經營</p> <p>(一) 公司是否評估往來對象之誠信紀錄，並於其與往來交易對象簽訂之契約中明訂誠信行為條款？</p>	<p>✓</p>		<p>(一) 本公司已於「誠信經營守則」中規範於商業往來之前，需考量其代理商、供應商、客戶或其他商業往來交易對象之合法性及是否涉有不誠信行為紀錄，避免與涉有不誠信行為紀錄者進行交易。</p>	無顯著差異。

評 估 項 目	運作情形			與上市上櫃公司誠信經營 守則差異情形及原因
	是	否	摘要說明	
(二) 公司是否設置隸屬董事會之推動企業誠信經營專(兼)職單位，並定期向董事會報告其執行情形？ (三) 公司是否制定防止利益衝突政策、提供適當陳述管道，並落實執行？ (四) 公司是否為落實誠信經營已建立有效的會計制度、內部控制制度，並由內部稽核單位定期查核，或委託會計師執行查核？ (五) 公司是否定期舉辦誠信經營之內、外部之教育訓練？	✓ ✓ ✓ ✓		(二) 本公司企業誠信經營之推動由本公司總經理室企劃處及人資處負責統籌運作，並不定期向董事會報告。 (三) 公司對利益衝突的基本政策是：自覺評估、主動申報，採取實際行動避免。每個員工應對利益衝突保持警覺，要自覺評估並及時向主管呈報。 (四) 本公司稽核室依據年度稽核計畫執行查核作業，如有缺失情形，則重新檢討內控制度，如有違規同仁，則依公司「員工獎懲作業程序」辦理。 (五) 本公司不定期對董事、監察人、經理人、受僱人、受任人及實質控制者舉辦教育訓練與宣導，並邀請與公司從事商業行為之相對人參與，使其充分瞭解公司誠信經營之決心、政策、防範方案及違反不誠信行為之後果。	無顯著差異。
三、公司檢舉制度之運作情形 (一) 公司是否訂定具體檢舉及獎勵制度，並建立便利檢舉管道，及針對被檢舉對象指派適當之受理專責人員？ (二) 公司是否訂定受理檢舉事項之調查標準作業程序及相關保密機制？ (三) 公司是否採取保護檢舉人不因檢舉而遭受不當處置之措施？	✓ ✓ ✓		(一) 本公司檢舉管道包括e-mail、電話等，並依據「員工工作倫理與紀律規範」辦理。 (二) 本公司提供正當檢舉管道，並對於檢舉人身分及檢舉內容確實保密。 (三) 本公司訂有「員工工作倫理與紀律規範」及「員工獎懲作業程序」，並依所訂辦法管理。	無顯著差異。

評 估 項 目	運作情形			與上市上櫃公司誠信經營 守則差異情形及原因
	是	否	摘要說明	
四、加強資訊揭露 (一) 公司是否於其網站及公開資訊觀測站，揭露其所訂誠信經營守則內容及推動成效？	✓		(一) 本公司已將誠信經營之相關資訊公告於公司網站，並已於本年報中揭露說明落實誠信經營之情況。	無顯著差異。
五、公司如依據「上市上櫃公司誠信經營守則」訂有本身之誠信經營守則者，請敘明其運作與所訂守則之差異情形： 本公司已依相關規定訂定「誠信經營守則」。				
六、其他有助於瞭解公司誠信經營運作情形之重要資訊：(如公司檢討修正其訂定之誠信經營守則等情形) 本公司各單位透過平日交易往來行為，持續向商業往來廠商或業主宣導本公司守法和誠信的經營理念，並要求員工在業務行為中展現出守法和誠信，恪守一定的行為標準。				

(七) 公司如有訂定公司治理守則及相關規章者，應揭露其查詢方式：

本公司訂有「員工工作倫理與紀律規範」等規章，並揭露於本公司網站(www.mitachc.com.tw)。

(八) 其他足以增進對公司治理運作情形之瞭解的重要資訊，得一併揭露：請參閱第 26 頁。

(九) 內部控制制度執行狀況

1. 內部控制聲明書：請參閱第 37 頁。

2. 委託會計師專案審查內部控制制度者，應揭露會計師審查報告：無。

(十) 最近年度及截至年報刊印日止，公司及其內部人員依法被處罰、公司對其內部人員違反內部控制制度規定之處罰、主要缺失與改善情形：無。

(十一) 最近年度及截至年報刊印日止，股東會及董事會之重要決議：請參閱第 38 頁。

(十二) 最近年度及截至年報刊印日止，董事或監察人對董事會通過重要決議有不同意見且有紀錄或書面聲明者，其主要內容：無。

(十三) 最近年度及截至年報刊印日止，公司董事長、總經理、會計主管、財務主管、內部稽核主管及研發主管等辭職解任情形之彙總：

108 年 04 月 13 日

職稱	姓名	到任日期	解任日期	辭職或解任原因
無				

神通電腦股份有限公司
內部控制制度聲明書

日期：108 年 3 月 19 日

本公司民國 107 年度之內部控制制度，依據自行評估的結果，謹聲明如下：

- 一、本公司確知建立、實施和維護內部控制制度係本公司董事會及經理人之責任，本公司業已建立此一制度。其目的係在對營運之效果及效率(含獲利、績效及保障資產安全等)、報導具可靠性、及時性、透明性及符合相關規範暨相關法令規章之遵循等目標的達成，提供合理的確保。
- 二、內部控制制度有其先天限制，不論設計如何完善，有效之內部控制制度亦僅能對上述三項目標之達成提供合理的確保；而且，由於環境、情況之改變，內部控制制度之有效性可能隨之改變。惟本公司之內部控制制度設有自我監督之機制，缺失一經辨認，本公司即採取更正之行動。
- 三、本公司係依據「公開發行公司建立內部控制制度處理準則」(以下簡稱「處理準則」)規定之內部控制制度有效性之判斷項目，判斷內部控制制度之設計及執行是否有效。該「處理準則」所採用之內部控制制度判斷項目，係為依管理控制之過程，將內部控制制度劃分為五個組成要素：1. 控制環境，2. 風險評估，3. 控制作業，4. 資訊與溝通，及5. 監督作業。每個組成要素又包括若干項目。前述項目請參見「處理準則」之規定。
- 四、本公司業已採用上述內部控制制度判斷項目，評估內部控制制度之設計及執行的有效性。
- 五、本公司基於前項評估結果，認為本公司於民國107年12月31日的內部控制制度(含對子公司之監督與管理)，包括瞭解營運之效果及效率目標達成之程度、報導係屬可靠、及時、透明及符合相關規範暨相關法令規章之遵循有關的內部控制制度等之設計及執行係屬有效，其能合理確保上述目標之達成。
- 六、本聲明書將成為本公司年報及公開說明書之主要內容，並對外公開。上述公開之內容如有虛偽、隱匿等不法情事，將涉及證券交易法第二十條、第三十二條、第一百七十一條及第一百七十四條等之法律責任。
- 七、本聲明書業經本公司民國108年3月19日董事會通過，出席董事七人中，有零人持反對意見，餘均同意本聲明書之內容，併此聲明。

神通電腦股份有限公司

董事長： 苗 豐 強

總經理： 蘇 亮

股東會及董事會之重要決議

1. 股東會

會議日期	重要議案摘要	決議結果
107.06.19	1. 承認一〇六年度營業報告書及財務報表。	全體出席股東無異議承認。
	2. 承認一〇六年度盈餘分派。 股東現金股利：每股 0.5 元。 股東股票股利：每股 0.66 元。	全體出席股東無異議承認。
	3. 討論本公司盈餘轉增資發行新股。	全體出席股東無異議通過。
	4. 討論修訂本公司「取得或處分資產處理程序」部份條文。	全體出席股東無異議通過。
	5. 改選本公司董事及監察人。	選舉董事七人、監察人二人。
	6. 討論擬請同意解除董事競業禁止之限制案。	全體出席股東無異議通過。

2. 董事會

會議日期	重要議案摘要	決議結果
107.06.22	1. 推選董事長、副董事長。	全體出席董事一致推選苗豐強先生為董事長、蘇亮先生為副董事長。
	2. 委任薪資報酬委員三人。	全體出席董事無異議通過。
107.08.06	1. 討論訂定本公司107年現金股利配息基準日及盈餘轉增資發行新股基準日暨配股基準日。	全體出席董事無異議通過。
	2. 討論本公司經理人107年度調薪審查與核定。	具表決權出席董事無異議通過。(利益迴避)。
107.11.21	1. 討論本公司擬參與投資設立聯訊捌創業投資股份有限公司。	全體出席董事無異議通過。
	2. 討論本公司申報「108年度稽核計畫」。	全體出席董事無異議通過。
	3. 討論資金貸與本公司之關聯企業神通資訊科技股份有限公司。	全體出席董事無異議通過。
	4. 本公司聘任副總經理，提請討論案。	全體出席董事無異議通過。
108.01.24	1. 討論本公司經理人107年度年終獎金審查與核定。	具表決權出席董事無異議通過。(利益迴避)
	2. 討論本公司107年度董監事酬勞審查與核定。	全體出席董事無異議通過。
	3. 討論本公司提撥107年度員工酬勞。	全體出席董事無異議通過
	4. 討論修訂本公司「取得或處分資產處理程序」與「從事衍生性商品交易處理程序」部份條文。	全體出席董事無異議通過
	5. 討論本公司擬參與神通資訊科技股份有限公司現金增資事。	全體出席董事無異議通過

會議日期	重要議案摘要	決議結果
108.03.19	1. 討論本公司107年度營業報告書及財務報表業經編造竣畢。	全體出席董事無異議通過。
	2. 討論本公司107年度盈餘分配事宜。 股東紅利：每股現金股利0.9元、每股股票股利1.00元。	全體出席董事無異議通過。
	3. 討論本公司盈餘轉增資發行新股。	全體出席董事無異議通過。
	4. 討論本公司出具107年度「內部控制制度聲明書」。	全體出席董事無異議通過。
	5. 討論訂定本公司召開108年股東常會日期、召集事由及股東提案期間。	全體出席董事無異議通過。
108.03.28	1. 討論本公司補選董事二席。	全體出席董事無異議通過
	2. 討論擬提請股東常會同意解除董事競業禁止之限制。	全體出席董事無異議通過
	3. 討論本公司擬終止股票登錄興櫃。	全體出席董事無異議通過
	4. 討論本公司股票擬停止公開發行。	全體出席董事無異議通過
	5. 討論本公司修訂「公司章程」部分條文。	全體出席董事無異議通過
	6. 討論本公司修訂各項作業辦法。 (1)取得或處分資產處理程序(2)從事衍生性商品交易處理程序(3)資金貸與他人作業程序(4)背書保證處理程序	全體出席董事無異議通過
	7. 討論修正本公司召開108年股東常會召集事由。	全體出席董事無異議通過

四、會計師公費資訊：

會計師事務所名稱	會計師姓名		查核期間	備 註
勤業眾信聯合會計師事務所	郭文吉	李振銘	107.01.01-107.12.31	

金額單位：新臺幣千元

金額級距 \ 公費項目		審計公費	非審計公費	合 計
1	低於 2,000 千元	✓	✓	✓
2	2,000 千元（含）～4,000 千元			
3	4,000 千元（含）～6,000 千元			
4	6,000 千元（含）～8,000 千元			
5	8,000 千元（含）～10,000 千元			
6	10,000 千元（含）以上			

（一）給付簽證會計師、簽證會計師所屬事務所及其關係企業之非審計公費占審計公費之比例達四分之一以上者，應揭露審計與非審計公費金額及非審計服務內容：無。

（二）更換會計師事務所且更換年度所支付之審計公費較更換前一年度之審計公費減少者，應揭露審計公費減少金額、比例及原因：無。

（三）審計公費較前一年度減少達百分之十五以上者，應揭露審計公費減少金額、比例及原因：無。

五、更換會計師資訊：107 年度因會計師事務所內部職務調整，會計師由劉建良、王儀雯更換為郭文吉、李振銘。

六、公司之董事長、總經理、負責財務或會計事務之經理人，最近一年內曾任職於簽證會計師所屬事務所或其關係企業者：無。

七、最近年度及截至年報刊印日止，董事、監察人、經理人及持股比例超過百分之十之股東股權移轉及股權質押變動情形：

(一) 董事、監察人、經理人及大股東股權變動情形：

職 稱	姓 名	107 年度		當年度截至 04 月 13 日止	
		持 有 股 數 增 (減) 數	質 押 股 數 增 (減) 數	持 有 股 數 增 (減) 數	質 押 股 數 增 (減) 數
董事長 兼總執行長	聯華實業(股)公司	7,075,595	-	-	-
	代表人：苗豐強	612,755	-	-	-
副董事長兼總經理	和利投資(股)公司	126,286 (300,000)	-	-	-
	代表人：蘇 亮	319,800	-	-	-
董事	苗豐盛	91,518	-	-	-
董事兼百分之十以上大股東	聯華實業(股)公司	7,075,595	-	-	-
	代表人：楊世緘	-	-	-	-
	代表人：景虎士	5,303	-	-	-
董事	和利投資(股)公司 (108.03.28 辭任)	126,286 (300,000)	-	-	-
	代表人：周德虔 (107.09.19 解任)	-	-	-	-
	代表人：楊香芸 (108.03.28 解任)	699	-	-	-
董事	資豐投資(股)公司 (108.03.28 辭任)	1,337,086	-	-	-
	代表人：苗華斌 (108.03.28 解任)	2,368	-	-	-
監察人兼百分之十以上大股東	聯強國際(股)公司	3,686,914	-	-	-
	代表人：杜書伍	-	-	-	-
	代表人：楊香芸 (107.09.19 解任)	699	-	-	-
	代表人：周德虔 (107.09.19 派任)	-	-	-	-
副總經理	楊香芸	699	-	-	-
副總經理	林艷秀	7,682	-	0 (5,000)	-
協理兼財務部門主管 兼會計部門主管	蔡碧玲	12,953	-	-	-
百分之十以上大股東	美安投資(股)公司	2,117,036	-	-	-

(二) 董事、監察人、經理人及持股比例超過百分之十之股東股權移轉之相對人為關係人者：無。

(三) 董事、監察人、經理人及持股比例超過百分之十之股東股權質押之相對人為關係人者：無。

八、持股比例占前十名之股東，其相互間為關係人或為配偶、二親等以內之親屬關係之資訊：

姓名（註1）	本人持有股份		配偶、未成年子女持有股份		利用他人名義合計持有股份		前十大股東相互間具有關係人或為配偶、二親等以內之親屬關係者，其名稱或姓名及關係。（註3）		備註
	股數	持股比率	股數	持股比率	股數	持股比率	名稱（或姓名）	關係	
聯華實業(股)公司 代表人：苗豐強	114,281,592	35.24%	-	-	-	-	聯強國際(股)公司	董事長同一人	-
							神達電腦(股)公司	董事長同一人	
							資豐投資(股)公司	董事長為該母公司董事長	
							苗豐強	公司之董事長	
							華成投資(股)公司	子公司	
聯強國際(股)公司 代表人：苗豐強	59,549,255	18.36%	-	-	-	-	聯華實業(股)公司	董事長同一人	-
							神達電腦(股)公司	董事長同一人	
							資豐投資(股)公司	董事長為該母公司董事長	
							苗豐強	公司之董事長	
美安投資(股)公司 代表人：朱宗彬	34,193,351	10.54%	-	-	-	-	-	-	-
神達電腦(股)公司 代表人：苗豐強	28,196,998	8.69%	-	-	-	-	聯華實業(股)公司	董事長同一人	-
							聯強國際(股)公司	董事長同一人	
							資豐投資(股)公司	子公司	
							苗豐強	公司之董事長	
資豐投資(股)公司 代表人：何繼武	17,337,192	5.35%	-	-	-	-	聯華實業(股)公司	母公司董事長與該公司董事長同一人	-
							聯強國際(股)公司	母公司董事長與該公司董事長同一人	
							神達電腦(股)公司	母公司	
							苗豐強	母公司之董事長	
苗豐強	9,896,935	3.05%	-	-	-	-	聯華實業(股)公司	該公司董事長	-
							聯強國際(股)公司	該公司董事長	
							神達電腦(股)公司	該公司董事長	
							資豐投資(股)公司	該母公司董事長	
華成投資(股)公司 代表人：景虎士	6,218,234	1.92%	-	-	-	-	聯華實業(股)公司	母公司	-
寶鑫國際投資(股)公司 代表人：黃秋蓮	3,836,827	1.18%	-	-	-	-	-	-	-
義豐投資(股)公司 代表人：景虎士	2,427,143	0.75%	-	-	-	-	-	-	-
鴻鼎投資(股)公司 代表人：杜盈萱	2,404,060	0.74%	-	-	-	-	-	-	-

註1：應將前十名股東全部列示，屬法人股東者應將法人股東名稱及代表人姓名分別列示。

註2：持股比例之計算係指分別以自己名義、配偶、未成年子女或利用他人名義計算持股比率。

註3：將前揭所列示之股東包括法人及自然人，應依發行人財務報告編製準則規定揭露彼此間之關係。

九、公司、公司之董事、監察人、經理人及公司直接或間接控制之事業對同一轉投資事業之持股數，並合併計算綜合持股比例：

單位：股；%
108 年 04 月 13 日

轉投資事業(註)	本公司投資		董事、監察人、經理人及直接或間接控制事業之投資		綜合投資	
	股數	持股比例	股數	持股比例	股數	持股比例
和利投資(股)公司	66,165,066	100.00%	-	-	66,165,066	100.00%
MIX SYSTEM HOLDINGS LIMITED	8,610,000	100.00%	-	-	8,610,000	100.00%
神通資訊科技(股)公司	33,883,777	22.59%	77,525,947	51.68%	111,409,724	74.27%
神通光通信(股)公司	2,000,000	50.00%	-	-	2,000,000	50.00%

註：係公司採用權益法之投資。

肆、募資情形

一、資本與股份

(一) 股本來源

單位：新台幣仟元

年月	發行價格	核定股本		實收股本		備註		
		股數	金額	股數	金額	股本來源	以現金以外之財產抵充股款者	其他
92年08月	10	390,000,000	\$3,900,000	276,743,500	\$2,767,435	-	-	-
93年09月	10	390,000,000	\$3,900,000	278,443,500	\$2,784,435	盈餘轉增資 17,000 仟元	-	93.06.24(93)台財證(一)第0930128024 號
94年09月	10	390,000,000	\$3,900,000	280,243,500	\$2,802,435	盈餘轉增資 18,000 仟元	-	94.07.04(94)金管證(一)第0940126782 號
95年09月	10	390,000,000	\$3,900,000	282,243,500	\$2,822,435	盈餘轉增資 20,000 仟元	-	95.07.27 金管證一字第0950132948 號
96年10月	10	390,000,000	\$3,900,000	326,380,025	\$3,263,800	盈餘轉增資 159,122 仟元 資本公積轉增資 282,243 仟元	-	96.08.03 金管證一字第0960041065 號
97年08月	10	390,000,000	\$3,900,000	328,380,025	\$3,283,800	盈餘轉增資 20,000 仟元	-	97.07.16 金管證一字第0970035721 號
99年10月	10	390,000,000	\$3,900,000	178,380,025	\$1,783,800	-	-	99.07.12 金管證發字第0990035821 號
100年08月	10	390,000,000	\$3,900,000	199,785,628	\$1,997,856	盈餘轉增資 214,056 仟元	-	100.07.12 金管證發字第1000032085 號
101年09月	10	390,000,000	\$3,900,000	209,774,909	\$2,097,749	盈餘轉增資 99,893 仟元	-	101.07.11 金管證發字第1010030765 號
102年11月	10	390,000,000	\$3,900,000	230,752,399	\$2,307,524	盈餘轉增資 209,775 仟元	-	102.07.16 金管證發字第1020027812 號
104年09月	10	390,000,000	\$3,900,000	253,827,638	\$2,538,276	盈餘轉增資 230,752 仟元	-	104.07.21 金管證發字第1040027406 號
105年09月	10	390,000,000	\$3,900,000	283,017,816	\$2,830,178	盈餘轉增資 291,902 仟元	-	105.06.29 公告生效
106年09月	10	390,000,000	\$3,900,000	304,244,152	\$3,042,442	盈餘轉增資 212,264 仟元	-	106.07.26 公告生效
107年07月	10	390,000,000	\$3,900,000	324,324,266	\$3,243,243	盈餘轉增資 200,801 仟元	-	107.07.23 公告生效

單位：股

股份種類	核定股本			備註
	流通在外股份	未發行股份	合計	
普通股	324,324,266	65,675,734	390,000,000	本公司股票自 93 年 4 月 9 日起於興櫃市場掛牌買賣

(二) 股東結構

108 年 04 月 13 日

股東結構 數量	政府機構	金融機構	其他法人	個人	外國機構及外人	合計
人數	-	-	20	1,910	3	1,933
持有股數(股)	-	-	273,448,939	39,801,051	11,074,276	324,324,266
持股比例(%)	-	-	84.32%	12.27%	3.41%	100.00%

(三) 股權分散情形

108 年 04 月 13 日

持股分級	股東人數(人)	持有股數(股)	持股比例(%)
1 至 999	363	157,914	0.05%
1,000 至 5,000	772	1,825,309	0.56%
5,001 至 10,000	258	1,901,488	0.59%
10,001 至 15,000	121	1,447,086	0.45%
15,001 至 20,000	69	1,221,282	0.38%
20,001 至 30,000	105	2,605,347	0.80%
30,001 至 40,000	43	1,494,591	0.46%
40,001 至 50,000	26	1,176,088	0.36%
50,001 至 100,000	75	5,277,919	1.63%
100,001 至 200,000	53	7,277,757	2.24%
200,001 至 400,000	23	6,448,665	1.99%
400,001 至 600,000	4	1,787,112	0.55%
600,001 至 800,000	3	2,125,564	0.66%
800,001 至 1,000,000	1	920,027	0.28%
1,000,001 以上	17	288,658,117	89.00%
合 計	1,933	324,324,266	100.00%

(四) 主要股東名單

108 年 04 月 13 日

主要股東名稱 股份	持有股數(股)	持股比例(%)
聯華實業股份有限公司	114,281,592	35.24%
聯強國際股份有限公司	59,549,255	18.36%
美安投資股份有限公司	34,193,351	10.54%
神達電腦股份有限公司	28,196,998	8.69%
資豐投資股份有限公司	17,337,192	5.35%

(五) 最近二年度每股市價、淨值、盈餘、股利及相關資料

單位：仟股；新台幣元

項目 \ 年度		(IFRS) 106 年度	(IFRS) 107 年度	(IFRS)截至 108 年 03 月 31 日 (註 3)
每股市價	最高	未上市(櫃)	未上市(櫃)	未上市(櫃)
	最低	未上市(櫃)	未上市(櫃)	未上市(櫃)
	平均	未上市(櫃)	未上市(櫃)	未上市(櫃)
每股淨值	分配前	46.96	41.19	不適用
	分配後	43.58	(註 1)	
每股盈餘	加權平均股數		321,965	322,166
	每股盈餘	調整前	1.31	2.03
		調整後	1.23	(註 1)
每股股利	現金股利		0.50	(註 1)
	無償配股	盈餘配股	0.66	(註 1)
		資本公積配股	-	(註 1)
	累積未付股利		-	-
投資報酬分析	本益比		未上市(櫃)	未上市(櫃)
	本利比		未上市(櫃)	未上市(櫃)
	現金股利殖利率		未上市(櫃)	未上市(櫃)

註 1：俟股東會決議後定案。

註 2：尚未完成盈餘結算。

註 3：每股淨值、每股盈餘應填列截至年報刊印日止最近一季經會計師查核(核閱)之資料;其餘欄位應填列截至年報刊印日止之當年度資料。

(六) 公司股利政策及執行狀況

1. 公司章程所訂之股利政策

第二十六條之一：

公司年度總決算如有本期稅後淨利，應先彌補累積虧損(包括調整未分配盈餘金額)，再依法提撥 10% 為法定盈餘公積；但法定盈餘公積累積已達本公司實收資本總額時，不在此限。次依法令或主管機關規定提撥或迴轉特別盈餘公積。如尚有盈餘，連同期初未分配盈餘(包括調整未分配盈餘金額)，由董事會擬具盈餘分派議案，提請股東會決議分派股東紅利。

前述盈餘分派議案，得由董事會考量公司財務結構、未來資金需求及獲利情形，以現金股利不低於股利總額百分之十擬定之，惟經股東會同意得調整之。

2. 本年度擬議股利分配之情形

本公司已於108年3月19日召開第十四屆第五次董事會，決議分配107年度股東股票股利每股新台幣壹元、現金股利每股新台幣零點玖元，俟提請股東常會承認。

(七) 本次股東會擬議之無償配股對公司營業績效及每股盈餘之影響：無。

(八) 員工、董事及監察人酬勞

1. 公司章程所載員工、董事及監察人酬勞之成數或範圍：

第二十六條：

公司年度如有獲利(所謂獲利係指稅前利益扣除分派員工酬勞及董監酬勞前之利益)，應提撥不低於萬分之一為員工酬勞及不高於1%為董監酬勞。但公司尚有累積虧損(包括調整未分配盈餘金額)時，應預先保留彌補數額。

前項員工酬勞得以股票或現金為之，其給付對象得包括符合董事會所訂條件之從屬公司員工。前項董監酬勞僅得以現金為之。

前二項應由董事會決議行之，並報告股東會。

2. 本期估列員工、董事及監察人酬勞金額之估列基礎、以股票分派之員工酬勞之股數計算基礎及實際分派金額若與估列數有差異時之會計處理。

(1) 本公司本期之員工、董事及監察人酬勞，係以過去經驗可能發放金額為估列基礎。

(2) 若股東會決議之發放金額有變動時，則依會計估計變動處理。

3. 董事會通過分派酬勞情形

(1) 以現金或股票分派之員工酬勞及董事、監察人酬勞金額：

A. 本公司已於108年1月24日召開第十四屆第四次董事會，決議分配107年度員工酬勞新台幣參佰萬元，俟提報股東常會。

B. 本公司已於108年1月24日召開第十四屆第四次董事會，決議分配107年度董事、監察人酬勞新台幣參佰貳拾伍萬元，俟提報股東常會。

(2) 以股票分派之員工酬勞金額及占本期個體或個別財務報告稅後純益及員工酬勞總額合計數之比例：無。

4. 上年度盈餘用以配發員工及董事、監察人酬勞情形：

單位：新台幣元

分配項目	員工酬勞	董事、監察人酬勞
分配情形		
董事會擬議配發	500,000	3,075,000
實際發放數	500,000	3,075,000

(九) 公司買回本公司股份情形：無。

二、公司債辦理情形：無。

三、特別股辦理情形：無。

四、參與發行海外存託憑證之辦理情形：無。

五、員工認股權憑證辦理情形：無。

六、限制員工權利新股辦理情形：無。

七、併購或受讓他公司股份發行新股辦理情形：無。

八、資金運用計劃執行情形

（一）計劃內容：

前各次發行或私募有價證券尚未完成，或最近三年內已完成且計劃效益尚未顯現者：無。

（二）執行情形：不適用。

伍、營運概況

一、業務內容

(一) 業務範圍

1. 一〇七年度公司所營業務之主要內容及其營業比重：

- (1)系統整合業務及客戶維護服務，佔 11.9%之營業比重。
- (2)股利收入及投資收益，佔 81.6%之營業比重。
- (3)其他，佔 6.5%之營業比重。

2. 公司目前之商品(服務)項目及計畫開發之新商品(服務)：

(1)公司目前之商品(服務)項目

本公司已朝向控股公司發展，除轉投資外，並無其他商品銷售或服務。

(2)計畫開發之新商品(服務)

本公司已朝向控股公司發展，故無開發新商品(服務)之計畫。

(二) 產業概況

1. 產業之現況與發展

本公司投資事業涵蓋資通訊科技(聯強國際、神達投控、資通電腦、神通資訊科技)、交通運輸(悠遊卡投控、遠通電收)及新興技術與應用等領域，皆為體質良好、經營穩健之事業體，應可持續穩定獲利。

2. 產業上、中、下游之關聯性

本公司已逐漸轉型為控股公司，故不適用。

3. 產品之各種發展趨勢

本公司已逐漸轉型為控股公司，除部份維護服務業務及內湖企業總部大樓租賃業務外，未來將繼續擴大轉投資事業。

4. 產品競爭情形

本公司已逐漸轉型為控股公司，故無產品競爭之情形。

(三) 技術及研發概況

1. 最近年度及截至年報刊印日止投入之研發費用：無。

2. 最近年度及截至年報刊印日止開發成功之技術或產品：無。

(四) 長短期業務發展計畫

1. 短期業務發展計畫：完善內湖企業總部大樓軟硬體設備，提供承租企業滿意服務。
2. 長期業務發展計畫：持續聚焦於資通訊科技、交通運輸及新興應用等相關轉投資事業之經營及控股管理，並將積極開發可長期投資產業。

二、市場及產銷概況

(一) 市場分析

1. 本公司主要商品(服務)之銷售(提供)地區

本公司轉投資業務以國內市場為主，一〇七年主要收入來源如下表：

單位：新台幣仟元

主要收入來源	金額	比例
銷貨及其他營業收入	156,351	18.47%
股利收入及投資收益	689,944	81.52%
合計	846,295	100.00%

2. 本公司主要商品(服務)之市場佔有率及市場未來之供需狀況與成長性

本公司投資事業涵蓋資通訊科技、交通運輸，以及新興技術或應用創新等領域，聯強、神達、悠遊卡、遠通等公司皆為業界翹楚，不但具高市占率，也具高成長性。

3. 競爭利基

本公司投資企業皆為體質良好、經營穩健之事業體，將可持續穩定獲利。

4. 發展遠景之有利、不利因素與因應對策

有利因素

- (1) 良好企業形象。
- (2) 具專業管理及風險評估能力。

不利因素

- (1) 經濟環境充斥不確定因素

因應措施：

本公司將持續關注產業發展趨勢、新興技術及創新服務，並於適當時機挹注資金於高成長潛力產業，以提高競爭優勢、創造經營利基。

(二) 主要產品之重要用途及產製過程

本公司並無產製產品，股利及投資收益為主要收入來源。

(三) 主要原料之供應狀況

本公司非製造業，故不適用。

(四) 最近二年度任一年度中曾占進(銷)貨總額百分之十以上之客戶名稱及其進(銷)貨金額與比例

1. 最近二年度任一年度中曾占進貨總額百分之十以上之廠商：

單位:仟元

106年度				107年度				108年截至第一季			
名稱	金額	占全年度 進貨淨額比率	與發行人之關係	名稱	金額	占全年度 進貨淨額比率	與發行人之關係	名稱	金額	占全年度 進貨淨額比率	與發行人之關係
A	31,597	39.33%	兄弟公司	A	14,137	18.30%	兄弟公司	A	不 適 用		
其他	48,735	60.67%		其他	63,132	81.70%		其他			
進貨淨額	80,332	100.00%		進貨淨額	77,269	100.00%		進貨淨額			

2. 最近二年度任一年度中曾占銷貨總額百分之十以上之客戶：

單位:仟元

106年度				107年度				108年截至第一季			
名稱	金額	占全年度 銷貨淨額比率	與發行人之關係	名稱	金額	占全年度 銷貨淨額比率	與發行人之關係	名稱	金額	占全年度 銷貨淨額比率	與發行人之關係
A	41,871	20.25%	兄弟公司	A	41,640	26.63%	兄弟公司	A	不 適 用		
D	63,102	30.52%	無	D	65,933	42.17%	無	D			
其他	101,778	49.23%		其他	48,778	31.20%		其他			
銷貨淨額	206,751	100.00%		銷貨淨額	156,351	100.00%		銷貨淨額			

註：截至年報刊印日前，上市或股票已在證券商營業處所買賣之公司如有最近期經會計師查核簽證或核閱之財務資料，應併予揭露。

(五) 最近二年度生產量值

本公司所提供之主要產品及服務係為系統整合及電腦週邊設備買賣、自動化控制系統、工業電腦生產及維修服務等，由於本公司係屬資訊服務業非一般傳統製造業，故系統整合、維修服務及自動化控制系統之業務無從計算生產及銷售量。

單位：台；新台幣仟元

生 產 量 值 主要商品 (或部門別)	106 年度			107 年度		
	產能	產量	產值	產能	產量	產值
系統整合及客戶維修服務	-	-	60,749	-	-	57,395
其他投資損失	-	-	39,274	-	-	-
其他(註)	-	-	19,583	-	-	19,874
合 計	-	-	119,606	-	-	77,269

註：其他係包括租賃成本等。

(六) 最近二年度銷售量值

單位：台；新台幣仟元

銷 售 量 值 主要商品 (或部門別)	106 年度				107 年度			
	內 銷		外 銷		內 銷		外 銷	
	量	值	量	值	量	值	量	值
系統整合及客戶維修服務	-	150,014	-	-	-	101,469	-	-
股利收入及投資收益	-	453,272	-	-	-	689,944	-	-
其他(註)	-	56,737	-	-	-	54,882	-	-
合 計	-	660,023	-	-	-	846,295	-	-

註：其他係包括租賃收入等。

三、最近二年度及截至年報刊印日止從業員工人數

年 度		106 年度	107 年度	當 年 度 截 至 108 年度 03 月 31 日
員 工 人 數	職 員	3	4	4
	技 術 員	-	-	-
	作 業 員	-	-	-
	合 計	3	4	4
平 均 年 歲		55	60.5	60.5
平 均 年 資		12.94	13.25	13.50
學 歷 分 佈 比 率	博 士	-	-	-
	碩 士	-	2	2
	大 專	3	2	2
	高 中	-	-	-
	高 中 以 下	-	-	-

四、環保支出資訊：

本公司已逐漸轉型為控股公司，在原有資訊服務方面，僅餘少量的客戶資訊軟體系統整合規劃及建置。該項服務從專業技術人力投入開發、客戶系統導入以至售後服務等專案輔導過程中，並無造成污染環境或受環保相關單位處分之情事。因此最近二年度及截至年報刊印日止本公司並無因污染環境而遭受重大損失或賠償之情事。

此外，本公司秉持環保與發展並重的信念，除訂定公司環保行為準則手冊、定期於網站發表環境報告書，以及遵循國際環境保護標準，亦要求上下游供應商需符合國際環保規範，以善盡企業之社會責任。

五、勞資關係

(一) 本公司各項員工福利措施、進修、訓練、退休制度與其實施情形，以及勞資間之協議與各項員工權益維護措施情形：

1. 各項員工福利措施

為加強員工福利措施、增進員工福利，本公司於民國 77 年 4 月 29 日成立職工福利委員會，依規定按期提撥福利金，舉辦員工旅遊、發放各項補助及慰問金、致贈年節禮品及生日賀禮、年終聚餐等活動，以及各項無息貸款，另外本公司員工均依法參加勞工保險及全民健康保險並於員工到職當日即加入團體保險外，公司亦定期實施免費健康檢查，以維護同仁身體健康。

2. 進修訓練

為因應快速變遷的產業環境及技術發展，本公司每年均編列員工教育訓練經費，全方位的規劃員工知識、技能、態度、管理等相關訓練，並鼓勵員工取得相關技術認證，以培養具競爭力之員工，使其發揮所學，運用新知，達成豐碩的整體利潤，並藉由教育訓練確保員工個人與公司持續性的成長，以有效地運用人力資源。

3. 退休制度

為使員工在職時能全心工作，並維護其退休後生活，本公司依據勞動基準法訂定員工退休辦法（舊制），成立勞工退休金監督委員會，按月提撥勞工退休準備金儲存於臺灣銀行勞工退休金專戶。

另外自 94 年 7 月 1 日起施行之勞工退休金條例，屬於確定提撥退休辦法（新制），員工得選擇繼續適用舊制，或選擇新制並保留舊制之服務年資。對於選擇新制之員工，本公司依該條例規定，每月按薪資總額之百分之六提繳退休金至勞工保險局設立之勞工退休金個人專戶。

4. 勞資間協議情形

為增進勞資雙方之互動，本公司提供多種意見反應管道，如：員工意見箱之設置、勞資會議之召開、公司內部網路之各項公告與溝通等，藉此了解員工對公司各項制度及管理方式的滿意度，以維持良好的勞資關係。

（二）最近年度及截至年報刊印日止，因勞資糾紛所遭受之損失，並揭露目前及未來可能發生之估計金額與因應措施：

本公司採人性化管理，勞資雙方建立共存雙贏之觀念，勞資關係和諧。自本公司成立迄今並未發生嚴重勞資糾紛而導致損失之情事，加以本公司管理及福利制度完善，預估未來因勞資糾紛而導致損失之可能性極低。

六、重要契約

契約性質	當事人	起訖日期	主要內容	限制條款
神通企業總部大樓租賃合約	神通資訊科技(股)公司	107.08.01 108.07.31	將神通企業總部之 3 樓、4 樓、5 樓、8 樓、9 樓、10 樓及 11 樓含公共設施出租予神通資訊科技(股)公司使用。	1. 承租人不得將租賃標的物出借、轉租、頂讓及其他變向方式與他人使用，關係企業之使用不在此限。 2. 租賃標的物之通訊線路、改裝設施、費用負擔責任，均依合約規定辦理。

陸、財務概況

一、最近五年度簡明資產負債表及綜合損益表

(一) 簡明資產負債表及綜合損益表資料

簡明資產負債表-合併

單位：新台幣仟元

項 目 \ 年 度	最近五年財務資料					108年3月31日
	103年度	104年度	105年度	106年度	107年度	財 務 資 料 (註 1)
流 動 資 產	657,157	843,312	801,463	1,003,672	1,016,599	
不 動 產 、 廠 房 及 設 備	1,249,096	1,241,713	1,223,751	1,222,974	1,214,095	
無 形 資 產	8,647	9,095	8,730	3,556	2,028	
其 他 資 產	12,393,484	9,391,161	10,402,720	12,564,205	11,760,876	
資 產 總 額	14,308,384	11,485,281	12,436,664	14,794,407	13,993,598	
流 動 負 債	分配前	930,499	729,961	566,124	441,388	548,322
	分配後	1,230,477	983,789	707,633	593,510	註3
非 流 動 負 債	56,142	55,853	55,994	52,759	82,513	
負 債 總 額	分配前	986,641	785,814	622,118	494,147	630,835
	分配後	1,286,619	1,039,642	763,627	646,269	註3
歸 屬 於 母 公 司 業 主 之 權 益	13,321,743	10,681,041	11,796,233	14,286,843	13,357,528	
股 本	2,307,524	2,538,276	2,830,178	3,042,442	3,243,243	
資 本 公 積	150,496	152,679	155,137	156,434	158,571	
保 留 盈 餘	分配前	6,517,405	6,598,175	6,447,167	6,487,708	7,351,144
	分配後	5,986,675	6,052,445	6,093,394	6,134,785	註3
其 他 權 益	4,392,030	1,437,623	2,409,463	4,645,971	2,644,086	
庫 藏 股 票	(45,712)	(45,712)	(45,712)	(45,712)	(39,516)	
非 控 制 權 益	-	18,426	18,313	13,417	5,235	
權 益 總 額	分配前	13,321,743	10,699,467	11,814,546	14,300,260	13,362,763
	分配後	13,021,765	10,445,639	11,673,037	14,148,138	註3

註1：截至年報刊印日前，上市或股票已在證券商營業處所買賣之公司如有最近期經會計師查核簽證或核閱之財務資料，應併予揭露。

註2：其他資產係扣除不動產、廠房及設備及無形資產外之非流動資產。

註3：截至年報刊印日止，尚未召開股東會決議107年度盈餘分配案。

簡明資產負債表-個體

單位：新台幣仟元

年 度 項 目		最近五年財務資料					108年3月31日 財 務 資 料 (註 1)
		103年度	104年度	105年度	106年度	107年度	
流 動 資 產		56,899	147,637	82,999	114,060	160,983	
不 動 產 、 廠 房 及 設 備		1,212,036	1,202,208	1,190,353	1,192,254	1,186,107	
無 形 資 產		8,542	9,095	8,730	3,556	2,028	
其 他 資 產		12,977,394	9,924,908	11,105,666	13,449,011	12,637,176	
資 產 總 額		14,274,871	11,283,848	12,387,748	14,758,881	13,986,294	
流 動 負 債	分配前	896,797	538,724	535,455	419,213	546,156	不適用
	分配後	1,196,775	792,552	676,964	571,335	註3	
非 流 動 負 債		56,331	64,083	56,060	52,825	82,610	
負 債 總 額	分配前	953,128	602,807	591,515	472,038	628,766	
	分配後	1,253,106	856,635	733,024	624,160	註3	
歸 屬 於 母 公 司 業 主 之 權 益		13,321,743	10,681,041	11,796,233	14,286,843	13,357,528	
股 本		2,307,524	2,538,276	2,830,178	3,042,442	3,243,243	
資 本 公 積		150,496	152,679	155,137	156,434	158,571	
保 留 盈 餘	分配前	6,517,405	6,598,175	6,447,167	6,487,708	7,351,144	
	分配後	5,986,675	6,052,445	6,093,394	6,134,785	註3	
其 他 權 益		4,392,030	1,437,623	2,409,463	4,645,971	2,644,086	
庫 藏 股 票		(45,712)	(45,712)	(45,712)	(45,712)	(39,516)	
非 控 制 權 益		-	-	-	-	-	
權 益 總 額	分配前	13,321,743	10,681,041	11,796,233	14,286,843	13,357,528	
	分配後	13,021,765	10,427,213	11,654,724	14,134,721	註3	

註1：截至年報刊印日前，上市或股票已在證券商營業處所買賣之公司如有最近期經會計師查核簽證或核閱之財務資料，應併予揭露。

註2：其他資產係扣除不動產、廠房及設備及無形資產外之非流動資產。

註3：截至年報刊印日止，尚未召開股東會決議107年度盈餘分配案。

簡明綜合損益表-合併

單位：新台幣仟元，惟每股盈餘為元

項 目 \ 年 度	最近五年財務資料					108年3月31日
	103年度	104年度	105年度	106年度	107年度	財 務 資 料 (註 1)
營 業 收 入	963,565	1,225,142	947,469	660,023	846,295	
營 業 毛 利	735,931	857,869	540,330	540,417	769,026	
營 業 損 益	623,221	604,306	372,752	400,146	662,474	
營業外收入及支出	(2,785)	12,456	(8,945)	(613)	(17,252)	
稅 前 淨 利	620,436	616,762	363,807	399,533	645,222	
繼 續 營 業 單 位 本 期 淨 利	601,444	605,917	390,474	389,619	646,098	不適用
停 業 單 位 損 失	-	-	-	-	-	
本 期 淨 利 (損)	601,444	605,917	390,474	389,619	646,098	
本 期 其 他 綜 合 損 益 (稅 後 淨 額)	(692,042)	(2,958,937)	970,439	2,236,307	(1,702,133)	
本 期 綜 合 損 益 總 額	(90,598)	(2,353,020)	1,360,913	2,625,926	(1,056,035)	
淨 利 歸 屬 於 母 公 司 業 主	601,444	610,418	395,904	394,515	654,280	
淨利歸屬於非控制權益	-	(4,501)	(5,430)	(4,896)	(8,182)	
綜合損益總額歸屬於母 公 司 業 主	(90,598)	(2,342,907)	1,366,562	2,630,822	(1,047,853)	
綜合損益總額歸屬於非 控 制 權 益	-	(10,113)	(5,649)	(4,896)	(8,182)	
每 股 盈 餘 (註 2)	2.63	2.42	1.41	1.31	2.03	

註1：截至年報刊印日前，上市或股票已在證券商營業處所買賣之公司如有最近期經會計師查核簽證或核閱之財務資料，應併予揭露。

註2：上列各年度財務報表均經會計師查核簽證，係採用其各年度經會計師查核簽證之財務報表編製。

簡明綜合損益表-個體

單位：新台幣仟元，惟每股盈餘為元

項 目 \ 年 度	最近五年財務資料					108年3月31日 財 務 資 料 (註 1)
	103年度	104年度	105年度	106年度	107年度	
營 業 收 入	841,208	877,340	561,095	510,616	742,000	
營 業 毛 利	697,471	654,492	412,645	444,814	718,971	
營 業 損 益	662,714	617,481	383,509	413,783	683,325	
營業外收入及支出	(43,778)	4,652	(13,748)	(9,354)	(25,625)	
稅 前 淨 利	618,936	622,133	369,761	404,429	657,700	
繼 續 營 業 單 位 本 期 淨 利	601,444	610,418	395,904	394,515	654,280	不適用
停 業 單 位 損 失	-	-	-	-	-	
本 期 淨 利 (損)	601,444	610,418	395,904	394,515	654,280	
本 期 其 他 綜 合 損 益 (稅 後 淨 額)	(692,042)	(2,953,325)	970,658	2,236,307	(1,702,133)	
本 期 綜 合 損 益 總 額	(90,598)	(2,342,907)	1,366,562	2,630,822	(1,047,853)	
淨 利 歸 屬 於 母 公 司 業 主	601,444	610,418	395,904	394,515	654,280	
淨利歸屬於非控制權 益	-	-	-	-	-	
綜 合 損 益 總 額 歸 屬 於 母 公 司 業 主	(90,598)	(2,342,907)	1,366,562	2,630,822	(1,047,853)	
綜 合 損 益 總 額 歸 屬 於 非 控 制 權 益	-	-	-	-	-	
每 股 盈 餘 (註 2)	2.63	2.42	1.41	1.31	2.03	

註 1：截至年報刊印日前，上市或股票已在證券商營業處所買賣之公司如有最近期經會計師查核簽證或核閱之財務資料，應併予揭露。

註 2：上列各年度財務報表均經會計師查核簽證，係採用其各年度經會計師查核簽證之財務報表編製。

(二) 最近五年度簽證會計師姓名及查核意見：

年度	會計師事務所	簽證會計師	查核意見
103	勤業眾信聯合會計師事務所	郭文吉、劉建良	無保留意見
104	勤業眾信聯合會計師事務所	劉建良、王儀雯	無保留意見
105	勤業眾信聯合會計師事務所	劉建良、王儀雯	無保留意見
106	勤業眾信聯合會計師事務所	劉建良、王儀雯	無保留意見
107	勤業眾信聯合會計師事務所	郭文吉、李振銘	無保留意見

二、最近五年度財務分析

(1) 財務分析-合併

年 度 分 析 項 目 (註2)		最近五年財務資料					108年3月31日 財 務 資 料 (註 1)
		103年度	104年度	105年度	106年度	107年度	
財務結構 (%)	負債占資產比率	6.89	6.84	5.00	3.34	4.50	
	長期資金占不動產、廠房及設備比率	1,066.51	861.66	965.43	1,169.30	1,100.63	
償債能力 (%)	流動比率	70.62	115.52	141.57	227.38	185.40	
	速動比率	69.88	93.47	134.41	223.56	182.08	
	利息保障倍數	61.33	99.88	59.38	134.62	173.98	
經營能力	應收款項週轉率(次)	13.02	15.38	12.54	15.32	23.61	
	平均收現日數	28.03	23.73	29.10	23.82	15.45	
	存貨週轉率(次)	6.30	1.50	2.93	10.00	29.81	
	應付款項週轉率(次)	3.70	3.37	3.73	2.92	3.17	
	平均銷貨日數	57.93	243.33	124.57	36.50	12.24	
	不動產、廠房及設備週轉率(次)	0.77	0.98	0.77	0.53	0.69	
	總資產週轉率(次)	0.06	0.10	0.07	0.04	0.05	
獲利能力	資產報酬率(%)	4.13	4.73	3.30	2.87	4.51	
	權益報酬率(%)	4.46	5.04	3.46	2.98	4.67	
	稅前純益占實收資本額比率(%)	26.88	24.29	12.85	13.13	19.89	
	純益率(%)	62.41	49.45	41.21	59.03	76.34	
	每股盈餘(元)	1.99	2.02	1.31	1.31	2.03	
現金流量	現金流量比率(%)	-	-	20.72	-	5.03	
	現金流量允當比率(%)	16.22	3.11	-	-	-	
	現金再投資比率(%)	-	-	-	-	-	
槓桿度	營運槓桿度	1.01	1.00	1.03	1.06	1.04	
	財務槓桿度	1.02	1.01	1.02	1.01	1.01	

不適用

重大財務比率變動說明：

1. 負債佔資產比率增加，主要係本年度短期借款及應付短期票券增加所致。
2. 利息保障倍數增加，主要係本期稅前淨利增加所致。
3. 應收款項週轉率增加，主係本期營業收入增加所致。
4. 平均收現日數減少，主要係應收款項週轉率上升所致。
5. 存貨週轉率上升，主要係銷貨成本增加所致。
6. 平均銷售日數減少，主係因存貨週轉率上升所致。
7. 不動產、廠房及設備週轉率增加，主要係本年度營業收入增加所致。
8. 總資產週轉率增加，主要係本期營業收入增加所致。
9. 資產報酬率增加，主要係本期淨利增加所致。
10. 股東權益報酬率增加，主要係本期淨利增加所致。
11. 稅前淨利佔實收資本比率增加，主要係本期稅前淨利增加所致。
12. 純益率增加，主係因營業收入及本期淨利增加所致。
13. 每股盈餘增加，主要係本期淨利增加所致。

財務分析-個體

年 度 分 析 項 目 (註2)		最近五年財務資料					108年3月31日 財 務 資 料 (註 1)	
		103年度	104年度	105年度	106年度	107年度		
財務結構 (%)	負債占資產比率	6.68	5.34	4.77	3.19	4.49		
	長期資金占不動產、廠房及設備比率	1,099.12	888.45	990.98	1,198.30	1,126.16		
償債能力 (%)	流動比率	6.34	27.40	15.50	27.20	29.47		
	速動比率	5.91	26.51	9.76	23.66	26.38		
	利息保障倍數	61.18	104.81	61.76	136.26	193.47		
經營能力	應收款項週轉率(次)	13.45	15.65	10.53	14.71	21.51		
	平均收現日數	27.14	23.32	34.66	24.81	16.96		
	存貨週轉率(次)	0.39	0.79	5.17	23.80	-	不適用	
	應付款項週轉率(次)	2.80	6.35	4.74	2.59	1.35		
	平均銷貨日數	946.71	460.13	70.00	15.00	-		
	不動產、廠房及設備週轉率(次)	0.69	0.73	0.47	0.42	0.62		
	總資產週轉率(次)	0.06	0.08	0.04	0.03	0.05		
獲利能力	資產報酬率(%)	4.15	4.82	3.38	2.92	4.57		
	權益報酬率(%)	4.46	5.09	3.52	3.02	4.73		
	稅前純益占實收資本額比率(%)	26.82	24.51	13.06	13.29	20.27		
	純益率(%)	71.50	69.58	70.55	77.26	88.17		
	每股盈餘(元)	1.99	2.02	1.31	1.31	2.03		
現金流量	現金流量比率(%)	-	-	5.03	-	6.64		
	現金流量允當比率(%)	23.68	15.34	-	-	-		
	現金再投資比率(%)	-	-	-	-	-		
槓桿度	營運槓桿度	1.00	1.01	1.01	1.05	1.03		
	財務槓桿度	1.02	1.01	1.02	1.01	1.01		

重大財務比率變動說明：

1. 負債佔資產比率增加，主要係本年度短期借款及應付短期票券增加所致。
2. 利息保障倍數增加，主要係本期稅前淨利增加所致。
3. 應收款項週轉率增加，主係本期銷貨收入增加所致。
4. 平均收現日數減少，主要係應收款項週轉率上升所致。
5. 應付款項週轉率下降，主係銷貨成本下降所致。
6. 不動產、廠房及設備週轉率增加，主要係本年度營業收入增加所致。
7. 總資產週轉率增加，主要係本期營業收入增加所致。
8. 資產報酬率增加，主要係本期淨利增加所致。
9. 股東權益報酬率增加，主要係本期淨利增加所致。
10. 稅前淨利佔實收資本比率增加，主要係營業收入及稅前淨利增加所致。
11. 每股盈餘增加，主要係本期淨利增加所致。

註1：截至年報刊印日前，上市或股票已在證券商營業處所買賣之公司如有最近期經會計師查核簽證或核閱之財務資料，應併予分析。

註2：分析項目之計算公式如下：

1. 財務結構

(1) 負債占資產比率 = 負債總額 / 資產總額。

(2) 長期資金占不動產、廠房及設備比率 = (權益總額 + 非流動負債) / 不動產、廠房及設備淨額。

2. 償債能力

(1) 流動比率 = 流動資產 / 流動負債。

(2) 速動比率 = (流動資產 - 存貨 - 預付費用) / 流動負債。

(3) 利息保障倍數 = 所得稅及利息費用前純益 / 本期利息支出。

3. 經營能力

(1) 應收款項(包括應收帳款與因營業而產生之應收票據)週轉率 = 銷貨淨額 / 各期平均應收款項(包括應收帳款與因營業而產生之應收票據)餘額。

(2) 平均收現日數 = 365 / 應收款項週轉率。

(3) 存貨週轉率 = 銷貨成本 / 平均存貨額。

(4) 應付款項(包括應付帳款與因營業而產生之應付票據)週轉率 = 銷貨成本 / 各期平均應付款項(包括應付帳款與因營業而產生之應付票據)餘額。

(5) 平均銷貨日數 = 365 / 存貨週轉率。

(6) 不動產、廠房及設備週轉率 = 銷貨淨額 / 平均不動產、廠房及設備淨額。

(7) 總資產週轉率 = 銷貨淨額 / 平均資產總額。

4. 獲利能力

(1) 資產報酬率 = [稅後損益 + 利息費用 × (1 - 稅率)] / 平均資產總額。

(2) 權益報酬率 = 稅後損益 / 平均權益總額。

(3) 純益率 = 稅後損益 / 銷貨淨額。

(4) 每股盈餘 = (歸屬於母公司業主之損益 - 特別股股利) / 加權平均已發行股數。

5. 現金流量

(1) 現金流量比率 = 營業活動淨現金流量 / 流動負債。

(2) 淨現金流量允當比率 = 最近五年度營業活動淨現金流量 / 最近五年度(資本支出 + 存貨增加額 + 現金股利)。

(3) 現金再投資比率 = (營業活動淨現金流量 - 現金股利) / (不動產、廠房及設備毛額 + 長期投資 + 其他非流動資產 + 營運資金)。

6. 槓桿度

(1) 營運槓桿度 = (營業收入淨額 - 變動營業成本及費用) / 營業利益。

(2) 財務槓桿度 = 營業利益 / (營業利益 - 利息費用)。

三、最近年度財務報告之監察人或審計委員會審查報告：請參閱第 65 頁。

四、最近年度財務報告，含會計師查核報告、兩年對照之資產負債表、綜合損益表、權益變動表、現金流量表及附註或附表：請參閱第 66 頁至第 149 頁。

五、最近年度經會計師查核簽證之公司個體財務報告，但不含重要會計項目明細表：請參閱第 150 頁至第 232 頁。

六、公司及其關係企業最近年度及截至年報刊印日止，如有發生財務週轉困難情事，應列明其對本公司財務狀況之影響：不適用。

神通電腦股份有限公司

監察人查核報告書

董事會編送本公司一〇七年度（一〇七年一月一日至一〇七年十二月三十一日）財務報表，業經勤業眾信聯合會計師事務所郭文吉會計師及李振銘會計師查核竣事，連同一〇七年度營業報告書及盈餘分派案，經本監察人等查核後認為符合公司法等相關法令，爰依公司法第二一九條之規定，備具報告書，敬請 鑑察。

此上

神通電腦股份有限公司一〇八年股東常會

監察人：杜書伍

（聯強國際股份有限公司代表人）

周德虔

（聯強國際股份有限公司代表人）

中 華 民 國 一 〇 八 年 四 月 十 二 日

關係企業合併財務報表聲明書

本公司民國 107 年度（自 107 年 1 月 1 日至 12 月 31 日止）依「關係企業合併營業報告書關係企業合併財務報表及關係報告書編製準則」應納入編製關係企業合併財務報告之公司與依國際財務報導準則第 10 號應納入編製母子公司合併財務報告之公司均相同，且關係企業合併財務報告所應揭露相關資訊於前揭母子公司合併財務報告中均已揭露，爰不再另行編製關係企業合併財務報告。

特此聲明

公司名稱：神通電腦股份有限公司

負責人：苗 豐 強

中 華 民 國 108 年 3 月 19 日

會計師查核報告

神通電腦股份有限公司 公鑒：

查核意見

神通電腦股份有限公司及其子公司民國 107 年及 106 年 12 月 31 日之合併資產負債表，暨民國 107 年及 106 年 1 月 1 日至 12 月 31 日之合併綜合損益表、合併權益變動表與合併現金流量表，以及合併財務報表附註（包括重大會計政策彙總），業經本會計師查核竣事。

依本會計師之意見，上開合併財務報表在所有重大方面係依照證券發行人財務報告編製準則暨經金融監督管理委員會認可並發布生效之國際財務報導準則、國際會計準則、解釋及解釋公告編製，足以允當表達神通電腦股份有限公司及其子公司民國 107 年及 106 年 12 月 31 日之合併財務狀況，暨民國 107 年及 106 年 1 月 1 日至 12 月 31 日之合併財務績效及合併現金流量。

查核意見之基礎

本會計師係依照會計師查核簽證財務報表規則及一般公認審計準則執行查核工作。本會計師於該等準則下之責任將於會計師查核合併財務報表之責任段進一步說明。本會計師所隸屬事務所受獨立性規範之人員已依會計師職業道德規範，與神通電腦股份有限公司及其子公司保持超然獨立，並履行該規範之其他責任。本會計師相信已取得足夠及適切之查核證據，以作為表示查核意見之基礎。

關鍵查核事項

關鍵查核事項係指依本會計師之專業判斷，對神通電腦股份有限公司及其子公司民國 107 年度合併財務報表之查核最為重要之事項。該等事項已於查核合併財務報表整體及形成查核意見之過程中予以因應，本會計師並不對該等事項單獨表示意見。

茲對神通電腦股份有限公司及其子公司民國 107 年度合併財務報表之關鍵查核事項敘明如下：

透過其他綜合損益按公允價值衡量之金融資產之衡量與評價

神通電腦股份有限公司及其子公司自民國 107 年 1 月 1 日起適用國際財務報導準則第 9 號「金融工具」，於每一資產負債表日對透過其他綜合損益按公允價值衡量之金融資產按公允價值衡量。管理階層針對非上市櫃股票投資主要係採用資產法及收益法估計公允價值，其中收益法係按現金流量折現之方式，計算預期可因持有此項投資而獲取收益之現值，因涉及管理階層之主觀判斷，故將透過其他綜合損益按公允價值衡量之金融資產之衡量與評價列為本年度關鍵查核事項之一。有關透過其他綜合損益按公允價值衡量之金融資產之會計政策，請參閱合併財務報表附註四(十二)，另關於透過其他綜合損益按公允價值衡量之金融資產相關附註揭露請參閱合併財務報表附註八。

本會計師因應此關鍵查核事項，執行查核程序為瞭解及測試透過其他綜合損益按公允價值衡量之金融資產衡量與評價攸關之內部控制之設計與執行之有效性；並取得及評估管理階層對被投資公司外部專家之評價報告，瞭解其被投資公司之財務狀況及財務績效暨未來收入成長率、營業利潤率及加權資金成本率估計之合理性，俾評估透過其他綜合損益按公允價值衡量之金融資產公允價值之評價是否存有重大異常情形。

遞延所得稅資產之認列

神通電腦股份有限公司及其子公司對遞延所得稅資產可認列金額涉及管理階層對未來營運績效之估計及判斷，因涉及管理階層之主觀判斷，故列為關鍵查核事項之一。本會計師因應此關鍵查核事項，除驗算各項所得稅資產計算的正確性外，並取得及瞭解公司未來財務績效是否有足夠的獲利或應課稅暫時性差異，以評估遞延所得稅資產之可實現性。帳列遞延所得稅資產請參閱合併財務報表附註二八。

其他事項

神通電腦股份有限公司業已編製民國 107 及 106 年度之個體財務報表，並經本會計師出具無保留意見之查核報告在案，備供參考。

管理階層與治理單位對合併財務報表之責任

管理階層之責任係依照證券發行人財務報告編製準則暨經金融監督管理委員會認可並發布生效之國際財務報導準則、國際會計準則、解釋及解釋公告編製允當表達之合併財務報表，且維持與合併財務報表編製有關之必要內部控制，以確保合併財務報表未存有導因於舞弊或錯誤之重大不實表達。

於編製合併財務報表時，管理階層之責任亦包括評估神通電腦股份有限公司及其子公司繼續經營之能力、相關事項之揭露，以及繼續經營會計基礎之採用，除非管理階層意圖清算神通電腦股份有限公司及其子公司或停止營業，或除清算或停業外別無實際可行之其他方案。

神通電腦股份有限公司及其子公司之治理單位（含監察人）負有監督財務報導流程之責任。

會計師查核合併財務報表之責任

本會計師查核合併財務報表之目的，係對合併財務報表整體是否存有導因於舞弊或錯誤之重大不實表達取得合理確信，並出具查核報告。合理確信係高度確信，惟依照一般公認審計準則執行之查核工作無法保證必能偵出合併財務報表存有之重大不實表達。不實表達可能導因於舞弊或錯誤。如不實表達之個別金額或彙總數可合理預期將影響合併財務報表使用者所作之經濟決策，則被認為具有重大性。

本會計師依照一般公認審計準則查核時，運用專業判斷並保持專業上之懷疑。本會計師亦執行下列工作：

1. 辨認並評估合併財務報表導因於舞弊或錯誤之重大不實表達風險；對所評估之風險設計及執行適當之因應對策；並取得足夠及適切之查核證據以作為查核意見之基礎。因舞弊可能涉及共謀、偽造、故意遺漏、不實聲明或踰越內部控制，故未偵出導因於舞弊之重大不實表達之風險高於導因於錯誤者。
2. 對與查核攸關之內部控制取得必要之瞭解，以設計當時情況下適當之查核程序，惟其目的非對神通電腦股份有限公司及其子公司內部控制之有效性表示意見。
3. 評估管理階層所採用會計政策之適當性，及其所作會計估計與相關揭露之合理性。

4. 依據所取得之查核證據，對管理階層採用繼續經營會計基礎之適當性，以及使神通電腦股份有限公司及其子公司繼續經營之能力可能產生重大疑慮之事件或情況是否存在重大不確定性，作出結論。本會計師若認為該等事件或情況存在重大不確定性，則須於查核報告中提醒合併財務報表使用者注意合併財務報表之相關揭露，或於該等揭露係屬不適當時修正查核意見。本會計師之結論係以截至查核報告日所取得之查核證據為基礎。惟未來事件或情況可能導致神通電腦股份有限公司及其子公司不再具有繼續經營之能力。
5. 評估合併財務報表（包括相關附註）之整體表達、結構及內容，以及合併財務報表是否允當表達相關交易及事件。
6. 對於集團內組成個體之財務資訊取得足夠及適切之查核證據，以對合併財務報表表示意見。本會計師負責集團查核案件之指導、監督及執行，並負責形成集團查核意見。

本會計師與治理單位溝通之事項，包括所規劃之查核範圍及時間，以及重大查核發現（包括於查核過程中所辨認之內部控制顯著缺失）。

本會計師亦向治理單位提供本會計師所隸屬事務所受獨立性規範之人員已遵循會計師職業道德規範中有關獨立性之聲明，並與治理單位溝通所有可能被認為會影響會計師獨立性之關係及其他事項（包括相關防護措施）。

本會計師從與治理單位溝通之事項中，決定對神通電腦股份有限公司及其子公司民國 107 年度合併財務報表查核之關鍵查核事項。本會計師於查核報告中敘明該等事項，除非法令不允許公開揭露特定事項，或在極罕見情況下，本會計師決定不於查核報告中溝通特定事項，因可合理預期此溝通所產生之負面影響大於所增進之公眾利益。

勤業眾信聯合會計師事務所

會計師 郭 文 吉

會計師 李 振 銘

證券暨期貨管理委員會核准文號
台財證六字第 0920123784 號

證券暨期貨管理委員會核准文號
台財證六字第 0920123784 號

中 華 民 國 108 年 3 月 19 日

神通電腦股份有限公司及子公司

合併資產負債表

民國 107 年及 106 年 12 月 31 日

單位：新台幣仟元

			107年12月31日			106年12月31日		
代	碼	資	金	額	%	金	額	%
流動資產								
1100		現金及約當現金（附註六）	\$	326,277	2	\$	191,259	1
1110		透過損益按公允價值衡量之金融資產（附註七）		99,264	1		73,920	1
1120		透過其他綜合損益按公允價值衡量之金融資產（附註八）		422,314	3		-	-
1125		備供出售金融資產（附註十）		-	-		465,798	3
1147		無活絡市場之債務工具投資（附註十二及三五）		-	-		112,219	1
1136		按攤銷後成本衡量之金融資產（附註九）		112,708	1		-	-
1140		合約資產（附註二六）		16,566	-		-	-
1150		應收票據淨額（附註十三）		5	-		-	-
1172		應收帳款（附註十三）		30,954	-		32,233	-
1180		應收帳款－關係人（附註三四）		3,867	-		295	-
1190		應收建造合約款（附註十四）		-	-		9,876	-
1200		其他應收款（附註十三）		1,764	-		97,516	1
1210		其他應收款－關係人（附註三四）		547	-		12,811	-
1220		本期所得稅資產（附註二八）		-	-		237	-
1300		存貨及安裝中存貨（附註十五）		663	-		5,912	-
1470		其他流動資產（附註二十及三四）		1,670	-		1,596	-
11XX		流動資產總計		1,016,599	7		1,003,672	7
非流動資產								
1520		透過其他綜合損益按公允價值衡量之金融資產（附註八）		11,461,652	82		-	-
1523		備供出售金融資產（附註十）		-	-		11,644,898	79
1543		以成本衡量之金融資產（附註十一）		-	-		621,828	4
1550		採用權益法之投資（附註十七）		209,891	2		204,750	2
1600		不動產、廠房及設備（附註十八及三五）		46,918	-		44,321	-
1760		投資性不動產（附註十九）		1,167,177	9		1,178,653	8
1801		電腦軟體		2,028	-		3,556	-
1840		遞延所得稅資產（附註二八）		41,064	-		38,784	-
1985		長期預付租賃款		28,333	-		29,487	-
1990		其他非流動資產（附註二十）		19,936	-		24,458	-
15XX		非流動資產總計		12,976,999	93		13,790,735	93
1XXX		資 產 總 計	\$	13,993,598	100	\$	14,794,407	100
負債及權益								
流動負債								
2100		短期借款（附註二一）	\$	35,000	-	\$	-	-
2110		應付短期票券（附註二一）		449,780	3		348,861	3
2170		應付帳款（附註二二）		16,099	-		32,307	-
2180		應付帳款－關係人（附註三四）		76	-		199	-
2219		其他應付款（附註二三）		42,292	1		46,638	-
2220		其他應付款－關係人（附註三四）		2,804	-		3,075	-
2230		本期所得稅負債（附註二八）		344	-		4,920	-
2399		其他流動負債（附註二三）		1,927	-		5,388	-
21XX		流動負債總計		548,322	4		441,388	3
非流動負債								
2570		遞延所得稅負債（附註二八）		54,477	1		43,748	-
2670		其他非流動負債（附註二三）		28,036	-		9,011	-
25XX		非流動負債總計		82,513	1		52,759	-
2XXX		負債總計		630,835	5		494,147	3
權益								
歸屬於本公司業主之權益（附註二五）								
3110		普通股股本		3,243,243	23		3,042,442	21
3200		資本公積		158,571	1		156,434	1
保留盈餘								
3310		法定盈餘公積		1,338,697	9		1,299,245	9
3350		未分配盈餘		6,012,447	43		5,188,463	35
3300		保留盈餘總計		7,351,144	52		6,487,708	44
3400		其他權益		2,644,086	19		4,645,971	31
3500		庫藏股票	(39,516)	-	(45,712)	-
31XX		歸屬於本公司業主之權益總計		13,357,528	95		14,286,843	97
36XX		非控制權益		5,235	-		13,417	-
3XXX		權益總計		13,362,763	95		14,300,260	97
負債與權益總計			\$	13,993,598	100	\$	14,794,407	100

後附之附註係本合併財務報告之一部分。

董事長：苗豐強

經理人：蘇亮

會計主管：蔡碧玲

神通電腦股份有限公司及子公司

合併綜合損益表

民國 107 年及 106 年 1 月 1 日至 12 月 31 日

單位：新台幣仟元，惟
每股盈餘為元

代 碼		107年度		106年度	
		金	%	金	%
	營業收入（附註二六及三四）				
4100	銷貨收入	\$ 98,167	12	\$ 115,303	17
4520	工程收入	806	-	31,719	5
4670	維修收入	2,496	-	2,992	-
4220	投資收入	689,944	82	453,272	69
4800	其他營業收入	54,882	6	56,737	9
4000	營業收入合計	846,295	100	660,023	100
	營業成本（附註二七及三四）				
5110	銷貨成本（附註十五）	56,831	7	32,404	5
5520	工程成本	-	-	26,249	4
5670	維修成本	564	-	2,096	-
5221	其他投資損失	-	-	22,365	3
5222	採用權益法之關聯企業 損失之份額	-	-	16,909	3
5800	其他營業成本	19,874	2	19,583	3
5000	營業成本合計	77,269	9	119,606	18
5900	營業毛利	769,026	91	540,417	82
	營業費用（附註二七及三四）				
6100	推銷費用	16,293	2	11,211	2
6200	管理費用	90,259	11	72,107	11
6300	研究發展費用	-	-	56,953	8
6000	營業費用合計	106,552	13	140,271	21
6900	營業淨利	662,474	78	400,146	61

（接次頁）

(承 前 頁)

代 碼		107年度		106年度	
		金 額	%	金 額	%
	營業外收入及支出 (附註二七)				
7190	其他收入	\$ 21,829	3	\$ 19,685	3
7020	其他利益及損失	(35,351)	(4)	(17,308)	(3)
7050	財務成本	(3,730)	(1)	(2,990)	-
7000	營業外收入及支出合計	(17,252)	(2)	(613)	-
7900	稅前淨利	645,222	76	399,533	61
7950	所得稅 (費用) 利益 (附註二八)	876	-	(9,914)	(2)
8200	本年度淨利	646,098	76	389,619	59
	其他綜合損益 (附註二五)				
	不重分類至損益之項目				
8320	採用權益法認列關聯企業之其他綜合損益之份額	(332)	-	(212)	-
8311	確定福利計畫之再衡量數	236	-	21	-
8316	透過其他綜合損益按公允價值衡量之權益工具投資未實現評價損益	(1,698,713)	(201)	-	-
8349	與不重分類之項目相關之所得稅 (附註二八)	(90)	-	(10)	-
8310	後續可能重分類至損益之項目	(1,698,899)	(201)	(201)	-
8361	國外營運機構財務報表換算之兌換差額	(294)	-	(17,955)	(3)
8362	備供出售金融資產未實現評價損益	-	-	2,251,318	341

(接 次 頁)

(承前頁)

代 碼		107年度		106年度	
		金 額	%	金 額	%
8370	採用權益法認列關 聯企業之其他綜 合損益份額	(\$ 191)	-	\$ 95	-
8399	與可能重分類之項 目相關所得稅 (附註二八)	(2,749)	-	3,050	1
8360		(3,234)	-	2,236,508	339
8300	其他綜合損益(淨 額)合計	(1,702,133)	(201)	2,236,307	339
8500	本年度綜合損益總額	(\$ 1,056,035)	(125)	\$ 2,625,926	398
	淨利(損)歸屬於：				
8610	本公司業主	\$ 654,280	77	\$ 394,515	60
8620	非控制權益	(8,182)	(1)	(4,896)	(1)
8600		\$ 646,098	76	\$ 389,619	59
	綜合損益總額歸屬於：				
8710	本公司業主	(\$ 1,047,853)	(124)	\$ 2,630,822	399
8720	非控制權益	(8,182)	(1)	(4,896)	(1)
8700		(\$ 1,056,035)	(125)	\$ 2,625,926	398
	每股盈餘(附註二九)				
9750	基 本	\$ 2.03		\$ 1.23	
9850	稀 釋	\$ 2.03		\$ 1.23	

後附之附註係本合併財務報告之一部分。

董事長：苗豐強

經理人：蘇 亮

會計主管：蔡碧玲

神通電腦股份有限公司及子公司
合併權益變動表
民國 107 年及 106 年 1 月 1 日至 12 月 31 日

單位：新台幣仟元

代 碼		歸	屬	於	本	公	司	業	主	之	權	益				
									其 他 權 益							
		普 通 股	股 本	資 本 公 積	保 留 盈 餘	國 外 營 運 機 構 財 務 報 表 換 算 之 兌 換 差 額	透 過 其 他 綜 合 損 益 按 公 允 價 值 衡 量 之 金 融 資 產 未 實 現 損 益	備 供 出 售 金 融 資 產 未 實 現 損 益	合 計	庫 藏 股 票	總 計	非 控 制 權 益	權 益 總 額			
		股 數 (仟 股)	金 額		法 定 盈 餘 公 積	未 分 配 盈 餘	合 計									
A1	106 年 1 月 1 日餘額	283,018	\$ 2,830,178	\$ 155,137	\$ 1,259,655	\$ 5,187,512	\$ 6,447,167	(\$ 31,358)	\$ -	\$ 2,440,821	\$ 2,409,463	(\$ 45,712)	\$ 11,796,233	\$ 18,313	\$ 11,814,546	
B1	105 年度盈餘分配															
B1	法定盈餘公積	-	-	-	39,590	(39,590)	-	-	-	-	-	-	-	-	-	-
B9	股票股利	21,226	212,264	-	-	(212,264)	(212,264)	-	-	-	-	-	-	-	-	-
B5	現金股利	-	-	-	-	(141,509)	(141,509)	-	-	-	-	(141,509)	-	-	(141,509)	-
B5	發放予子公司股利調整資本公積	-	-	1,030	-	-	-	-	-	-	-	-	1,030	-	1,030	-
M7	逾時未領取之股利轉列資本公積	-	-	267	-	-	-	-	-	-	-	-	267	-	267	-
D1	106 年度淨利（損）	-	-	-	-	394,515	394,515	-	-	-	-	-	394,515	(4,896)	389,619	-
D3	106 年度稅後其他綜合損益	-	-	-	-	(201)	(201)	(14,811)	-	2,251,319	2,236,508	-	2,236,307	-	2,236,307	-
D5	106 年度綜合損益總額	-	-	-	-	394,314	394,314	(14,811)	-	2,251,319	2,236,508	-	2,630,822	(4,896)	2,625,926	-
Z1	106 年 12 月 31 日餘額	304,244	3,042,442	156,434	1,299,245	5,188,463	6,487,708	(46,169)	-	4,692,140	4,645,971	(45,712)	14,286,843	13,417	14,300,260	-
A3	追溯適用及追溯重編之影響數	-	-	-	-	530,147	530,147	-	4,424,320	(4,692,140)	(267,820)	-	262,327	-	262,327	-
A5	107 年 1 月 1 日重編後餘額	304,244	3,042,442	156,434	1,299,245	5,718,610	7,017,855	(46,169)	4,424,320	-	4,378,151	(45,712)	14,549,170	13,417	14,562,587	-
B1	106 年度盈餘分配															
B1	法定盈餘公積	-	-	-	39,452	(39,452)	-	-	-	-	-	-	-	-	-	-
B9	股票股利	20,080	200,801	-	-	(200,801)	(200,801)	-	-	-	-	-	-	-	-	-
B5	現金股利	-	-	-	-	(152,122)	(152,122)	-	-	-	-	-	(152,122)	-	(152,122)	-
L1	處分庫藏股票	-	-	1,105	-	-	-	-	-	-	-	6,196	7,301	-	7,301	-
M3	處分子公司股權	-	-	(12)	-	-	-	-	-	-	-	-	(12)	-	(12)	-
Q1	處分透過其他綜合損益按公允價值衡量之權益工具	-	-	-	-	32,118	32,118	-	(32,118)	-	(32,118)	-	-	-	-	-
M1	發放予子公司股利調整資本公積	-	-	957	-	-	-	-	-	-	-	-	957	-	957	-
M7	逾時未領取之股利轉列資本公積	-	-	87	-	-	-	-	-	-	-	-	87	-	87	-
D1	107 年度淨利（損）	-	-	-	-	654,280	654,280	-	-	-	-	-	654,280	(8,182)	646,098	-
D3	107 年度稅後其他綜合損益	-	-	-	-	(186)	(186)	(3,234)	(1,698,713)	-	(1,701,947)	-	(1,702,133)	-	(1,702,133)	-
D5	107 年度綜合損益總額	-	-	-	-	654,094	654,094	(3,234)	(1,698,713)	-	(1,701,947)	-	(1,047,853)	(8,182)	(1,056,035)	-
Z1	107 年 12 月 31 日餘額	324,324	\$ 3,243,243	\$ 158,571	\$ 1,338,697	\$ 6,012,447	\$ 7,351,144	(\$ 49,403)	\$ 2,693,489	\$ -	\$ 2,644,086	(\$ 39,516)	\$ 13,357,528	\$ 5,235	\$ 13,362,763	-

後附之附註係本合併財務報告之一部分。

董事長：苗豐強

經理人：蘇 亮

會計主管：蔡碧玲

神通電腦股份有限公司及子公司

合併現金流量表

民國 107 年及 106 年 1 月 1 日至 12 月 31 日

單位：新台幣仟元

代 碼		107年度	106年度
	營業活動之現金流量		
A10000	稅前淨利	\$ 645,222	\$ 399,533
A20010	不影響現金流量之收益費損項目		
A20100	折舊費用（含投資性不動產）	18,901	16,081
A20200	攤銷費用	3,126	5,820
A20400	透過損益按公允價值衡量金融 資產及負債之淨利益	(115)	-
A20900	財務成本	3,730	2,990
A21000	財務保證攤銷	(12,775)	(10,578)
A21200	利息收入	(6,667)	(4,911)
A21300	股利收入	(676,240)	(419,436)
A22500	處分及報廢不動產、廠房及設 備損失	243	-
A23100	處分備供出售金融資產利益	-	(31,744)
A23100	處分投資利益	(10,153)	(2,092)
A22300	採用權益法之關聯企業損益份 額	(3,815)	16,909
A23800	存貨跌價（回升利益）損失	(1,712)	1,802
A29900	其他投資損失	-	22,365
A30000	營業資產及負債之淨變動數		
A31130	應收票據	(5)	-
A31150	應收帳款	(26,127)	12,351
A31160	應收帳款－關係人	(3,572)	3,725
A31125	合約資產	(2,035)	-
A31170	應收建造合約款	-	15,652
A31180	其他應收款	97,387	(92,963)
A31190	其他應收款－關係人	12,264	(12,535)
A31200	存貨及安裝中存貨	(12,062)	5,795
A31240	其他流動資產	(621)	1,156
A31990	預付退休金	(211)	(210)
A32150	應付帳款	(10,490)	(9,500)
A32160	應付帳款－關係人	(123)	(6,806)
A32180	其他應付款	(3,287)	136

（接次頁）

(承前頁)

代 碼		107年度	106年度
A32190	其他應付款－關係人	(\$ 271)	(\$ 11,745)
A32230	其他流動負債	<u>12,839</u>	<u>(4,997)</u>
A33000	營運產生之現金流入(出)	23,431	(103,202)
A33100	收取之利息	6,667	4,951
A33500	退還(支付)之所得稅	<u>(2,482)</u>	<u>5</u>
AAAA	營業活動之淨現金流入(出)	<u>27,616</u>	<u>(98,246)</u>
投資活動之現金流量			
B00010	取得透過其他綜合損益按公允價值 衡量之金融資產	(738,541)	-
B00020	處分透過其他綜合損益按公允價值 衡量之金融資產	97,921	-
B00100	取得透過損益按公允價值衡量之金 融資產	(81,801)	(9,206)
B00200	處分透過損益按公允價值衡量之金 融資產	77,010	-
B00030	透過其他綜合損益按公允價值衡量 之金融資產減資退回股款	35,655	-
B00300	取得備供出售金融資產	-	(279,586)
B00040	取得按攤銷後成本衡量之金融資產	(489)	-
B00400	出售備供出售金融資產價款	-	246,100
B00600	取得無活絡市場之債務工具投資	-	(270,925)
B00700	出售無活絡市場之債務工具投資價 款	-	272,050
B01200	取得以成本衡量之金融資產價款	-	(5,000)
B01800	取得採用權益法之長期股權投資	(1,850)	(495)
B01900	處分採用權益法之長期股權投資價 款	-	60,822
B02300	處分子公司之淨現金流入(附註三 十)	12,569	-
B02700	取得不動產、廠房及設備	(10,162)	(12,201)
B02800	處分不動產、廠房及設備價款	28	-
B03700	存出保證金增加	(1,183)	(465)
B03800	存出保證金減少	4,445	342
B04500	取得電腦軟體	(944)	-
B05400	取得投資性不動產	(960)	(3,757)
B07600	收取之股利	<u>676,240</u>	<u>419,436</u>
BBBB	投資活動之淨現金流入	<u>67,938</u>	<u>417,115</u>

(接次頁)

(承前頁)

代 碼		107年度	106年度
	籌資活動之現金流量		
C00100	短期借款淨增加 (減少)	\$ 35,000	(\$ 170,000)
C00600	應付短期票券淨增加	100,919	73,883
C03000	收取存入保證金	116	-
C03100	存入保證金返還	-	(230)
C04100	財務保證負債增加	31,684	10,233
C04500	發放現金股利	(152,122)	(141,509)
C05600	支付之利息	(3,730)	(2,990)
CCCC	籌資活動之淨現金流入 (出)	<u>11,867</u>	<u>(230,613)</u>
DDDD	匯率變動對現金及約當現金之影響	<u>27,597</u>	<u>(2,096)</u>
EEEE	現金及約當現金增加數	135,018	86,160
E00100	年初現金及約當現金餘額	<u>191,259</u>	<u>105,099</u>
E00200	年底現金及約當現金餘額	<u>\$ 326,277</u>	<u>\$ 191,259</u>

後附之附註係本合併財務報告之一部分。

董事長：苗豐強

經理人：蘇 亮

會計主管：蔡碧玲

神通電腦股份有限公司及子公司

合併財務報告附註

民國 107 年及 106 年 1 月 1 日至 12 月 31 日

(除另予註明者外，金額係以新台幣仟元為單位)

一、公司沿革

神通電腦股份有限公司(以下稱「合併公司」)於 63 年 11 月設立，主要從事系統整合服務、自動化系統、應用軟體設計及工業電腦銷售等業務。合併公司自 93 年 4 月起，經財團法人中華民國證券櫃檯買賣中心核准，於該中心之興櫃股票櫃檯買賣。合併公司於 99 年 9 月將主要營業部門以兄弟分割方式讓與神通資訊科技股份有限公司(神通資科)，並漸轉型為投資控股公司。

本合併財務報告係以本公司之功能性貨幣新台幣表達。

二、通過財務報告之日期及程序

本合併財務報告於 108 年 3 月 19 日經董事會通過。

三、新發布及修訂準則及解釋之適用

- (一) 首次適用修正後之證券發行人財務報告編製準則及經金融監督管理委員會(以下稱「金管會」)認可並發布生效之國際財務報導準則(IFRS)、國際會計準則(IAS)、解釋(IFRIC)及解釋公告(SIC)(以下稱「IFRSs」)

除下列說明外，適用修正後之證券發行人財務報告編製準則及金管會認可並發布生效之 IFRSs 規定將不致造成合併公司會計政策之重大變動：

1. IFRS 9「金融工具」及相關修正

IFRS 9「金融工具」取代 IAS 39「金融工具：認列與衡量」，並配套修正 IFRS 7「金融工具：揭露」等其他準則。IFRS 9 之新規定涵蓋金融資產之分類、衡量與減損及一般避險會計，相關會計政策請參閱附註四。

金融資產之分類、衡量與減損

合併公司依據 107 年 1 月 1 日所存在之事實及情況，於該日評估已存在金融資產之分類予以追溯調整，並選擇不予重編比較期間。於 107 年 1 月 1 日，各類別金融資產依 IAS 39 及 IFRS 9 所決定之衡量種類及帳面金額及其變動情形彙總如下：

金融資產類別	衡 量 種 類		帳 面 金 額		說 明
	IAS 39	IFRS 9	IAS 39	IFRS 9	
現金及約當現金	放款及應收款	按攤銷後成本衡量	\$ 191,259	\$ 191,259	
應收票據、應收帳款及其他應收款	放款及應收款	按攤銷後成本衡量	142,855	142,855	(1)
結構式定存	指定透過損益按公允價值衡量	強制透過損益按公允價值衡量	73,920	73,920	(2)
基金受益憑證	備供出售金融資產	強制透過損益按公允價值衡量	20,428	20,428	(3)
股票投資	備供出售金融資產	透過其他綜合損益按公允價值衡量之權益工具投資	12,090,268	12,090,268	(4)
股票投資	以成本衡量之金融資產	透過其他綜合損益按公允價值衡量之權益工具投資	621,828	884,155	(4)
原始到期日超過3個月之定期存款	放款及應收款	按攤銷後成本衡量	110,219	110,219	(5)
質押定存單	放款及應收款	按攤銷後成本衡量	2,000	2,000	(5)
透過損益按公允價值衡量之金融資產					
	107年1月1日帳面金額 (IAS 39)	重 分 類	再 衡 量	107年1月1日帳面金額 (IFRS 9)	107年1月1日保留盈餘影響數
加：自備供出售 (IAS 39) 重分類	\$ 73,920				
— 強制重分類	-	\$ 20,428	\$ -	\$ 94,348	\$ 4 (\$ 4)
	73,920	20,428	-		
透過其他綜合損益按公允價值衡量之金融資產					
— 權益工具	-				
加：自備供出售金融資產 (IAS 39) 重分類	-	12,090,268	-	12,090,268	-
自以成本衡量之金融資產 (IAS 39) 重分類	-	621,828	262,327	884,155	530,143 (\$ 267,816)
小 計	\$ -	\$ 12,712,096	\$ 262,327	\$ 12,974,423	\$ 530,143 (\$ 267,816)
按攤銷後成本衡量之金融資產					
加：自放款及應收款 (IAS 39) 重分類	-	446,333	-	446,333	-
合 計	\$ 73,920	\$ 13,178,857	\$ 262,327	\$ 13,515,104	\$ 530,147 (\$ 267,820)

- (1) 應收票據、應收帳款及其他應收款原依 IAS 39 分類為放款及應收款，依 IFRS 9 則分類為以攤銷後成本衡量之金融資產，並評估預期信用損失。
- (2) 因結構式存款合約包括之主契約屬 IFRS 9 範圍內之資產，故依 IFRS 9 按整體混合合約評估應分類為透過損益按公允價值衡量。
- (3) 基金受益憑證原依 IAS 39 分類為備供出售金融資產。因其現金流量並非完全為支付本金及流通在外本金金額之利

息，且非屬權益工具，故依 IFRS 9 強制分類為透過損益按公允價值衡量。因追溯適用，107 年 1 月 1 日之其他權益－備供出售金融資產未實現利益調整減少 4 仟元，保留盈餘調整增加 4 仟元。

- (4) 原依 IAS 39 分類為備供出售金融資產之股票投資，因非持有供交易，合併公司選擇全數依 IFRS 9 指定為透過其他綜合損益按公允價值衡量，並將相關其他權益－備供出售金融資產未實現利益 4,692,140 仟元重分類為其他權益－透過其他綜合損益按公允價值衡量之金融資產未實現利益。

其中原依 IAS 39 以成本衡量之未上市（櫃）股票投資，依 IFRS 9 分類為指定透過其他綜合損益按公允價值衡量，並應按公允價值再衡量，因而 107 年 1 月 1 日之透過其他綜合損益按公允價值衡量之金融資產及其他權益－透過其他綜合損益按公允價值衡量之金融資產未實現利益調整增加 262,327 仟元。

合併公司原依 IAS 39 已認列以成本衡量之股票投資減損損失（含攤銷投資成本之投資損失，請參閱附註十一）並累積於保留盈餘。因該等股票依 IFRS 9 指定為透過其他綜合損益按公允價值衡量而不再評估減損，因而 107 年 1 月 1 日之其他權益－透過其他綜合損益按公允價值衡量之金融資產未實現利益之帳面金額調整減少 530,143 仟元，保留盈餘調整增加 530,143 仟元。

- (5) 原始到期日超過 3 個月之定期存款及質押定存單原依 IAS 39 分類為無活絡市場之債務工具投資並按攤銷後成本衡量之債券投資，其原始認列時之合約現金流量完全為支付本金及流通在外本金金額之利息，且其經營模式係收取合約現金流量，依 IFRS 9 將分類為按攤銷後成本衡量。

3. IFRS 15「客戶合約之收入」及相關修正

IFRS 15 係規範來自客戶合約之收入認列原則，該準則將取代 IAS 18「收入」、IAS 11「建造合約」及相關解釋。相關會計政策請參閱附註四。

收入認列金額、已收及應收金額之淨結果係認列為合約資產（負債）。適用 IFRS 15 前，建造合約之工程進度請款、已認列成本與利潤（損失）之淨結果依 IAS 11 係認列為應收（付）建造合約款。

首次適用 IFRS 15 對 107 年 1 月 1 日各資產、負債及權益項目調整如下：

依合約購置存放於客戶處進行銷售前測試之系統整合服務相關設備，係認列為合約資產。適用 IFRS15 前，置放於客戶處進行銷售前測試之系統整合服務相關設備係按加權平均成本與淨變現價值孰低計價，帳列安裝中存貨。

首次適用 IFRS 15 對 107 年 1 月 1 日各資產、負債及權益項目調整如下：

	107 年 1 月 1 日 重 編 前 金 額	首次適用之調整	107年1月1日重 編 後 金 額
應收建造合約款	\$ 9,876	(\$ 9,876)	\$ -
安裝中存貨	4,655	(4,655)	-
合約資產—流動	-	14,531	14,531
資產影響	<u>\$ 14,531</u>	<u>\$ -</u>	<u>\$ 14,531</u>

4. IAS 12 之修正「未實現損失之遞延所得稅資產之認列」

IAS 12 之修正主要係釐清，不論合併公司預期透過出售或透過收取合約現金流量回收以公允價值衡量之債務工具投資，且不論該資產是否發生未實現損失，暫時性差異應按該資產公允價值及課稅基礎之差額決定。

此外，除非稅法限制可減除暫時性差異所能減除之收益類型而應就同類型可減除暫時性差異評估是否認列遞延所得稅資產，否則應就所有可減除暫時性差異一併評估。於評估是否認列遞延所得稅資產時，若有足夠證據顯示合併公司很有可能以

高於帳面金額回收資產，則估計未來課稅所得所考慮之資產回收金額不限於其帳面金額，且未來課稅所得之估計應排除因可減除暫時性差異迴轉所產生之影響。

(二) 108 年適用之證券發行人財務報告編製準則及金管會認可並發布生效之 IFRSs

新發布／修正／修訂準則及解釋	IASB 發布之生效日(註1)
「2015-2017 週期之年度改善」	2019 年 1 月 1 日
IFRS 9 之修正「具負補償之提前還款特性」	2019 年 1 月 1 日(註2)
IFRS 16「租賃」	2019 年 1 月 1 日
IAS 19 之修正「計畫修正、縮減或清償」	2019 年 1 月 1 日(註3)
IAS 28 之修正「對關聯企業及合資之長期權益」	2019 年 1 月 1 日
IFRIC 23「所得稅務處理之不確定性」	2019 年 1 月 1 日

註 1：除另註明外，上述新發布／修正／修訂準則或解釋係於各該日期以後開始之年度期間生效。

註 2：金管會允許合併公司得選擇提前於 107 年 1 月 1 日適用此項修正。

註 3：2019 年 1 月 1 日以後發生之計畫修正、縮減或清償適用此項修正。

1. IFRS 16「租賃」

IFRS 16 係規範租賃之會計處理，該準則將取代 IAS 17「租賃」及相關解釋。

租賃定義

首次適用 IFRS 16 時，合併公司將選擇僅就 108 年 1 月 1 日以後簽訂（或變動）之合約依 IFRS 16 評估是否係屬（或包含）租賃，目前已依 IAS 17 及 IFRIC 4 辨認為租賃之合約將不予重新評估並將依 IFRS 16 之過渡規定處理。

合併公司為承租人

首次適用 IFRS 16 時，除低價值標的資產租賃及短期租賃選擇按直線基礎認列費用外，其他租賃將於合併資產負債表認列使用權資產及租賃負債，惟符合投資性不動產定義之使用權資產將列報為投資性不動產。合併綜合損益表將分別表達使用

權資產之折舊費用及租賃負債按有效利息法所產生之利息費用。於合併現金流量表中，償付租賃負債之本金金額將表達為籌資活動，支付利息部分將列為籌資活動。適用 IFRS 16 前，分類為營業租賃之合約（包含符合投資性不動產定義之不動產權益）係按直線基礎認列費用。營業租賃現金流量於合併現金流量表係表達於營業活動。分類為融資租賃之合約係於合併資產負債表認列租賃資產及應付租賃款。

合併公司預計選擇將追溯適用 IFRS 16 之累積影響數調整於 108 年 1 月 1 日保留盈餘，不重編比較資訊。

合併公司預計將適用下列權宜作法：

- (1) 對具有合理類似特性之租賃組合使用單一折現率衡量租賃負債。
- (2) 租賃期間於 108 年 12 月 31 日以前結束之租賃將依短期租賃處理。
- (3) 不將原始直接成本計入 108 年 1 月 1 日之使用權資產衡量中。
- (4) 進行租賃負債之衡量時，對諸如租賃期間之決定將使用後見之明。

合併公司為出租人

於過渡時對出租人之租賃將不作任何調整，且自 108 年 1 月 1 日起始適用 IFRS 16。

2. IFRIC 23「所得稅務處理之不確定性」

IFRIC 23 釐清當存有所得稅務處理之不確定性時，合併公司須假設稅務機關將可取具所有相關資料進行審查，若判斷其申報之稅務處理很有可能被稅務機關接受，合併公司對於課稅所得、課稅基礎、未使用課稅損失、未使用課稅抵減及稅率之決定必須與申報所得稅時所採用之稅務處理一致。若稅務機關並非很有可能接受申報之稅務處理，合併公司須採最可能金額或預期值（應採兩者中較能預測不確定性最終結果之方法）評估。若事實及情況改變，合併公司須重評估其判斷與估計。

除上述影響外，截至本合併財務報告通過發布日止，合併公司仍持續評估其他準則、解釋之修正對財務狀況與財務績效之影響，相關影響待評估完成時予以揭露。

(三) IASB 已發布但尚未經金管會認可並發布生效之 IFRSs

新發布／修正／修訂準則及解釋	IASB 發布之生效日(註1)
IFRS 3 之修正「業務之定義」	2020 年 1 月 1 日(註2)
IFRS 10 及 IAS 28 之修正「投資者與其關聯企業或合資間之資產出售或投入」	未定
IFRS 17「保險合約」	2021 年 1 月 1 日
IAS 1 及 IAS 8 之修正「重大性之定義」	2020 年 1 月 1 日(註3)

註 1：除另註明外，上述新發布／修正／修訂準則或解釋係於各該日期以後開始之年度期間生效。

註 2：收購日在年度報導期間開始於 2020 年 1 月 1 日以後之企業合併及於前述日期以後發生之資產取得適用此項修正。

註 3：2020 年 1 月 1 日以後開始之年度期間推延適用此項修正。

IFRS 10 及 IAS 28 之修正「投資者與其關聯企業或合資間之資產出售或投入」

該修正規定，若合併公司出售或投入資產予關聯企業（或合資），或合併公司喪失對子公司之控制，但保留對該子公司之重大影響（或聯合控制），若前述資產或前子公司符合 IFRS 3「企業合併」對「業務」之定義時，合併公司係全數認列該等交易產生之損益。

此外，若合併公司出售或投入資產予關聯企業（或合資），或合併公司在與關聯企業（或合資）之交易中喪失對子公司之控制，但保留對該子公司之重大影響（或聯合控制），若前述資產或前子公司不符合 IFRS 3「業務」之定義時，合併公司僅在與投資者對該等關聯企業（或合資）無關之權益範圍內認列該交易所產生之損益，亦即，屬合併公司對該損益之份額者應予以銷除。

除上述影響外，截至本合併財務報告通過發布日止，合併公司仍持續評估其他準則、解釋之修正對財務狀況與財務績效之影響，相關影響待評估完成時予以揭露。

四、重大會計政策之彙總說明

(一) 遵循聲明

本合併財務報告係依照證券發行人財務報告編製準則及經金管會認可並發布生效之 IFRSs 編製。

(二) 編製基礎

除按公允價值衡量之金融工具及確定福利義務現值減除計畫資產公允價值認列之淨確定福利負債（資產）外，本合併財務報告係依歷史成本基礎編製。

公允價值衡量依照相關輸入值之可觀察程度及重要性分為第 1 等級至第 3 等級：

1. 第 1 等級輸入值：係指於衡量日可取得之相同資產或負債於活躍市場之報價（未經調整）。
2. 第 2 等級輸入值：係指除第 1 等級之報價外，資產或負債直接（亦即價格）或間接（亦即由價格推導而得）之可觀察輸入值。
3. 第 3 等級輸入值：係指資產或負債之不可觀察之輸入值。

(三) 資產與負債區分流動與非流動之標準

流動資產包括：

1. 主要為交易目的而持有之資產；
2. 預期於資產負債表日後 12 個月內實現之資產；及
3. 現金及約當現金（但不包括於資產負債表日後逾 12 個月用以交換或清償負債而受到限制者）。

流動負債包括：

1. 主要為交易目的而持有之負債；
2. 預期於資產負債表日後 12 個月內到期清償之負債（即使於資產負債表日後至通過發布財務報告前已完成長期性之再融資或重新安排付款協議，亦屬流動負債），以及
3. 不能無條件將清償期限遞延至資產負債表日後至少 12 個月之負債。惟負債之條款可能依交易對方之選擇，以發行權益工具而導致其清償者，並不影響分類。

非屬上述流動資產或流動負債者，係分類為非流動資產或非流動負債。

合併公司從事自動化系統建造工程部分，其營運週期長於一年，是以與其業務相關之資產及負債，係按正常營業週期作為劃分流動與非流動之標準。

(四) 合併基礎

本合併財務報告係包含本公司及由本公司所控制個體（子公司）之財務報告。合併綜合損益表已納入被收購或被處分子公司於當期自收購日起或被處分日止之營運損益。子公司之財務報告已予調整，以使其會計政策與合併公司之會計政策一致。於編製合併財務報告時，各個體間之交易、帳戶餘額、收益及費損已全數予以銷除。子公司之綜合損益總額係歸屬至本公司業主及非控制權益，即使非控制權益因而成為虧損餘額。

當合併公司對子公司所有權權益之變動未導致喪失控制者，係作為權益交易處理。合併公司及非控制權益之帳面金額已予調整，以反映其於子公司相對權益之變動。非控制權益之調整金額與所支付或收取對價之公允價值間之差額，係直接認列為權益且歸屬於本公司業主。

當合併公司喪失對子公司之控制時，處分損益係為下列兩者之差額：(1)所收取對價之公允價值與對前子公司之剩餘投資按喪失控制日之公允價值合計數，以及(2)前子公司之資產（含商譽）與負債及非控制權益按喪失控制日之帳面金額合計數。合併公司對於其他綜合損益中所認列與該子公司有關之所有金額，其會計處理係與合併公司直接處分相關資產或負債所必須遵循之基礎相同。

子公司明細、持股比率及營業項目，參閱附註十六、附表五及附表六。

(五) 外 幣

各個體編製財務報告時，以個體功能性貨幣以外之貨幣（外幣）交易者，依交易日匯率換算為功能性貨幣記錄。

外幣貨幣性項目於每一資產負債表日以收盤匯率換算。因交割貨幣性項目或換算貨幣性項目產生之兌換差額，於發生當期認列於損益。

以公允價值衡量之外幣非貨幣性項目係以決定公允價值當日之匯率換算，所產生之兌換差額列為當期損益，惟屬公允價值變動認列於其他綜合損益者，其產生之兌換差額列於其他綜合損益。

以歷史成本衡量之外幣非貨幣性項目係以交易日之匯率換算，不再重新換算。

於編製合併財務報告時，國外營運機構之資產及負債以每一資產負債表日匯率換算為新台幣。除匯率於當期劇烈波動者以交易當日匯率換算外，收益及費損項目係以當期平均匯率換算，所產生之兌換差額列為其他綜合損益，並分別歸屬予本公司業主及非控制權益。

若合併公司處分國外營運機構之所有權益，或處分國外營運機構之子公司部分權益但喪失控制後之保留權益係金融資產並按金融工具之會計政策處理，所有與該國外營運機構相關之累計兌換差額將重分類至損益。

若部分處分國外營運機構之子公司未導致喪失控制，係按比例將累計兌換差額併入權益交易計算，但不認列為損益。在其他任何部分處分國外營運機構之情況下，累計兌換差額則按處分比例重分類至損益。

(六) 存貨及安裝中存貨

存貨係以成本與淨變現價值孰低衡量，比較成本與淨變現價值時除同類別存貨外係以個別項目為基礎。淨變現價值係指在正常情況下之估計售價減除至完工尚需投入之估計成本及完成出售所需之估計成本後之餘額。存貨成本之計算係採加權平均法。

依合約購置存放於客戶處進行銷售前測試之系統整合服務相關設備，係認列為合約資產。適用 IFRS15 前，置放於客戶處進行銷售前測試之系統整合服務相關設備係按加權平均成本與淨變現價值孰低計價，帳列安裝中存貨。

(七) 投資關聯企業

關聯企業係指合併公司具有重大影響，但非屬子公司或合資權益之企業。重大影響係指參與被投資公司財務及營運政策決策之權力，但非控制或聯合控制該等政策。

合併公司採用權益法處理對關聯企業之投資。權益法下，投資關聯企業原始依成本認列，取得日後帳面金額係隨合併公司所享有之關聯企業損益及其他綜合損益份額與利潤分配而增減。

取得成本超過合併公司於取得日所享有關聯企業可辨認資產及負債淨公允價值份額之數額列為商譽，該商譽係包含於該投資之帳面金額且不得攤銷。

合併公司於評估減損時，係將投資之整體帳面金額（含商譽）視為單一資產，進行減損測試，所認列之減損損失亦屬於投資帳面金額之一部分。減損損失之任何迴轉，於該投資之可回收金額後續增加之範圍內予以認列。

合併公司自其投資不再為關聯企業之日停止採用權益法，其對原關聯企業之保留權益以公允價值衡量，該公允價值及處分價款與停止採用權益法當日之投資帳面金額之差額，列入當期損益。此外，於其他綜合損益中所認列與該關聯企業有關之所有金額，其會計處理之基礎係與關聯企業若直接處分相關資產或負債所必須遵循之基礎相同。

(八) 不動產、廠房及設備

不動產、廠房及設備係以成本認列，後續以成本減除累計折舊及累計減損損失後之金額衡量。

不動產、廠房及設備於耐用年限內按直線基礎，對每一重大部分單獨提列折舊。合併公司至少於每一年度結束日對估計耐用年限、殘值及折舊方法進行檢視，並推延適用會計估計變動之影響。

不動產、廠房及設備除列時，淨處分價款與該資產帳面金額間之差額係認列於損益。

(九) 投資性不動產

投資性不動產係為賺取租金或資本增值或兩者兼具而持有之不動產。投資性不動產亦包括目前尚未決定未來用途所持有之土地。

投資性不動產原始以成本（包括交易成本）衡量，後續以成本減除累計折舊及累計減損損失後之金額衡量。合併公司採直線基礎提列折舊。

投資性不動產除列時，淨處分價款與該資產帳面金額間之差額係認列於損益。

(十) 電腦軟體

電腦軟體以成本衡量，後續係以成本減除累計攤銷及累計減損損失後之金額衡量。合併公司以直線基礎進行攤銷，即於資產預計耐用年限內平均分攤資產成本減除殘值後之餘額，並且至少於每一年度結束日對估計耐用年限、殘值及攤銷方法進行檢視。除合併公司預期於該電腦軟體經濟年限屆滿前處分外，有限耐用年限之電腦軟體殘值估計為零。會計估計變動之影響係以推延方式處理。

於處分或預期無法由使用或處分產生未來經濟效益時除列電腦軟體。除列電腦軟體所產生之利益或損失金額，係淨處分價款與該資產帳面金額間之差額，並且認列於當期損益。

電腦軟體係以直線基礎按三年計提攤銷。

(十一) 有形及無形資產之減損

合併公司於每一資產負債表日評估是否有任何跡象顯示有形及無形資產可能已減損。若有任一減損跡象存在，則估計該資產之可回收金額。倘無法估計個別資產之可回收金額，合併公司估計該資產所屬現金產生單位之可回收金額。共用資產係依合理一致基礎分攤至最小現金產生單位群組。

可回收金額為公允價值減出售成本與其使用價值之較高者。個別資產或現金產生單位之可回收金額若低於其帳面金額時，將該資產或現金產生單位之帳面金額調減至其可回收金額，減損損失認列於損益。

當減損損失於後續迴轉時，該資產或現金產生單位之帳面金額調增至修訂後之可回收金額，惟增加後之帳面金額以不超過該資產或現金產生單位若未於以前年度認列減損損失時所決定之帳面金額（減除攤銷或折舊）。減損損失之迴轉係認列於損益。

(十二) 金融工具

金融資產與金融負債於合併公司成為該工具合約條款之一方時認列於合併資產負債表。

原始認列金融資產與金融負債時，若金融資產或金融負債非屬透過損益按公允價值衡量者，係按公允價值加計直接可歸屬於取得或發行金融資產或金融負債之交易成本衡量。直接可歸屬於取得或發行透過損益按公允價值衡量之金融資產或金融負債之交易成本，則立即認列為損益。

1. 金融資產

金融資產之慣例交易係採交易日會計認列及除列。

(1) 衡量種類

107 年

合併公司所持有之金融資產種類為透過損益按公允價值衡量之金融資產、按攤銷後成本衡量之金融資產、透過其他綜合損益按公允價值衡量之債務工具投資與透過其他綜合損益按公允價值衡量之權益工具投資。

A. 透過損益按公允價值衡量之金融資產

透過損益按公允價值衡量之金融資產包括強制透過損益按公允價值衡量之金融資產。強制透過損益按公允價值衡量之金融資產包括合併公司未指定透過其他綜合損益按公允價值衡量之權益工具投資。

透過損益按公允價值衡量之金融資產係按公允價值衡量，其再衡量產生之利益或損失（包含該金融資產所產生之任何股利或利息）係認列於損益。公允價值之決定方式請參閱附註三三。

B. 按攤銷後成本衡量之金融資產

合併公司投資金融資產若同時符合下列兩條件，則分類為按攤銷後成本衡量之金融資產：

- a. 係於某經營模式下持有，該模式之目的係持有金融資產以收取合約現金流量；及
- b. 合約條款產生特定日期之現金流量，該等現金流量完全為支付本金及流通在外本金金額之利息。

按攤銷後成本衡量之金融資產（包括現金及約當現金、按攤銷後成本衡量之應收帳款及其他應收款、原始到期日超過 3 個月之定期存款及質押定存單）於原始認列後，係以有效利息法決定之總帳面金額減除任何減損損失之攤銷後成本衡量，任何外幣兌換損益則認列於損益。

除下列兩種情況外，利息收入係以有效利率乘以金融資產總帳面金額計算：

- a. 購入或創始之信用減損金融資產，利息收入係以信用調整後有效利率乘以金融資產攤銷後成本計算。
- b. 非屬購入或創始之信用減損，但後續變成信用減損之金融資產，利息收入係以有效利率乘以金融資產攤銷後成本計算。

約當現金包括自取得日起 3 個月內、高度流動性、可隨時轉換成定額現金且價值變動風險甚小之定期存款，係用於滿足短期現金承諾。

C. 透過其他綜合損益按公允價值衡量之債務工具投資

合併公司投資債務工具若同時符合下列兩條件，則分類為透過其他綜合損益按公允價值衡量之金融資產：

- a. 係於某經營模式下持有，該模式之目的係藉由收取合約現金流量及出售金融資產達成；及
- b. 合約條款產生特定日期之現金流量，該等現金流量完全為支付本金及流通在外本金金額之利息。

透過其他綜合損益按公允價值衡量之債務工具投資係按公允價值衡量，帳面金額之變動中屬以有效利息法計算之利息收入、外幣兌換損益與減損損失或迴轉利益係認列於損益，其餘變動係認列於其他綜合損益，於投資處分時重分類為損益。

D. 透過其他綜合損益按公允價值衡量之權益工具投資

合併公司於原始認列時，可作一不可撤銷之選擇，將非持有供交易且非企業合併收購者所認列或有對價之權益工具投資，指定透過其他綜合損益按公允價值衡量。

透過其他綜合損益按公允價值衡量之權益工具投資係按公允價值衡量，後續公允價值變動列報於其他綜合損益，並累計於其他權益中。於投資處分時，累積損益直接移轉至保留盈餘，並不重分類為損益。

透過其他綜合損益按公允價值衡量之權益工具投資之股利於合併公司收款之權利確立時認列於損益中，除非該股利明顯代表部分投資成本之回收。

106 年

合併公司所持有之金融資產種類為透過損益按公允價值衡量之金融資產、備供出售金融資產與放款及應收款。

A. 透過損益按公允價值衡量之金融資產

透過損益按公允價值衡量之金融資產包括持有供交易之金融資產。

透過損益按公允價值衡量之金融資產係按公允價值衡量，其再衡量產生之利益或損失係認列於損益。

B. 備供出售金融資產

備供出售金融資產係非衍生金融資產被指定為備供出售，或未被分類為放款及應收款、持有至到期日投資或透過損益按公允價值衡量之金融資產。

備供出售金融資產係按公允價值衡量，備供出售貨幣性金融資產帳面金額之變動中屬外幣兌換損益與以有

效利息法計算之利息收入，以及備供出售權益投資之股利，係認列於損益。其餘備供出售金融資產帳面金額之變動係認列於其他綜合損益，於投資處分或確定減損時重分類為損益。

備供出售權益投資之股利於合併公司收款之權利確立時認列。

備供出售金融資產若屬無活絡市場公開報價且公允價值無法可靠衡量之權益工具投資，及與此種無報價權益工具連結且須以交付該等權益工具交割之衍生工具，後續係以成本減除減損損失後之金額衡量，並單獨列為「以成本衡量之金融資產」。該等金融資產於後續能可靠衡量公允價值時，係按公允價值再衡量，其帳面金額與公允價值間之差額認列於其他綜合損益，若有減損時，則認列於損益。

C.放款及應收款

放款及應收款（包括現金及約當現金、無活絡市場之債務工具投資、應收票據、應收帳款、應收租賃款及其他應收款）係採用有效利息法按攤銷後成本減除減損損失後之金額衡量，惟短期應收帳款之利息認列不具重大性之情況除外。

約當現金包括自取得日起 3 個月內、高度流動性、可隨時轉換成定額現金且價值變動風險甚小之定期存款，係用於滿足短期現金承諾。

(2) 金融資產之減損

107 年

合併公司於每一資產負債表日按預期信用損失評估按攤銷後成本衡量之金融資產（含應收帳款）、透過其他綜合損益按公允價值衡量之債務工具投資、應收租賃款及合約資產之減損損失。

應收帳款、應收租賃款及合約資產均按存續期間預期信用損失認列備抵損失。其他金融資產係先評估自原始認列後信用風險是否顯著增加，若未顯著增加，則按 12 個月預期信用損失認列備抵損失，若已顯著增加，則按存續期間預期信用損失認列備抵損失。

預期信用損失係以發生違約之風險作為權重之加權平均信用損失。12 個月預期信用損失係代表金融工具於報導日後 12 個月內可能違約事項所產生之預期信用損失，存續期間預期信用損失則代表金融工具於預期存續期間所有可能違約事項產生之預期信用損失。

所有金融資產之減損損失係藉由備抵帳戶調降其帳面金額，惟透過其他綜合損益按公允價值衡量之債務工具投資之備抵損失係認列於其他綜合損益，並不減少其帳面金額。

106 年

除透過損益按公允價值衡量之金融資產外，合併公司係於每一資產負債表日評估其他金融資產是否有減損客觀證據，當有客觀證據顯示，因金融資產原始認列後發生之單一或多項事項，致使金融資產之估計未來現金流量受損失者，該金融資產即已發生減損。

按攤銷後成本列報之金融資產，如應收帳款及其他應收款，該資產若經個別評估未有客觀減損證據，另再集體評估減損。應收款集體存在之客觀減損證據可能包含合併公司過去收款經驗，以及與應收款拖欠有關之可觀察全國性或區域性經濟情勢變化。

按攤銷後成本列報之金融資產之減損損失金額係該資產帳面金額與估計未來現金流量按該金融資產原始有效利率折現之現值間之差額。

按攤銷後成本列報之金融資產於後續期間減損損失金額減少，且經客觀判斷該減少與認列減損後發生之事項有

關，則先前認列之減損損失直接或藉由調整備抵帳戶予以迴轉認列於損益，惟該迴轉不得使金融資產帳面金額超過若未認列減損情況下於迴轉日應有之攤銷後成本。

當備供出售權益投資之公允價值低於成本且發生大幅或持久性下跌時，係為客觀減損證據。

其他金融資產客觀減損證據包含發行人或債務人之重大財務困難、違約（例如利息或本金支付之延滯或不償付）、債務人將進入破產或其他財務重整之可能性大增或由於財務困難而使金融資產之活絡市場消失。

當備供出售金融資產發生減損時，原先已認列於其他綜合損益之累計損失金額將重分類至損益。

備供出售權益工具投資已認列於損益之減損損失不得透過損益迴轉。任何認列減損損失後之公允價值回升金額係認列於其他綜合損益。備供出售債務工具之公允價值若於後續期間增加，而該增加能客觀地連結至減損損失認列於損益後發生之事項，則減損損失予以迴轉並認列於損益。

以成本衡量之金融資產之減損損失金額係該資產帳面金額與估計未來現金流量按類似金融資產之現時市場報酬率折現之現值間之差額。此種減損損失於後續期間不得迴轉。

所有金融資產之減損損失係直接自金融資產之帳面金額中扣除，惟應收帳款及其他應收款係藉由備抵帳戶調降其帳面金額。當判斷應收帳款及其他應收款無法收回時，係沖銷備抵帳戶。原先已沖銷而後續收回之款項則貸記備抵帳戶。除因應收帳款及其他應收款無法收回而沖銷備抵帳戶外，備抵帳戶帳面金額之變動認列於損益。

(3) 金融資產之除列

合併公司僅於對來自金融資產現金流量之合約權利失效，或已移轉金融資產且該資產所有權之幾乎所有風險及報酬已移轉予其他企業時，始將金融資產除列。

於 106 年（含）以前，於一金融資產整體除列時，其帳面金額與所收取對價加計已認列於其他綜合損益之任何累計利益或損失之總和間之差額係認列於損益。自 107 年起，於一按攤銷後成本衡量之金融資產整體除列時，其帳面金額與所收取對價間之差額係認列於損益。於一透過其他綜合損益按公允價值衡量之債務工具投資整體除列時，其帳面金額與所收取對價加計已認列於其他綜合損益之任何累計利益或損失之總和間之差額係認列於損益。於一透過其他綜合損益按公允價值衡量之權益工具投資整體除列時，累積損益直接移轉至保留盈餘，並不重分類為損益。

2. 權益工具

合併公司發行之債務及權益工具係依據合約協議之實質與金融負債及權益工具之定義分類為金融負債或權益。

合併公司發行之權益工具係以取得之價款扣除直接發行成本後之金額認列。

再取回本公司本身之權益工具係於權益項下認列與減除。購買、出售、發行或註銷本公司本身之權益工具不認列於損益。

3. 金融負債

(1) 後續衡量

除下列情況外，所有金融負債係以有效利息法按攤銷後成本衡量：

A. 透過損益按公允價值衡量之金融負債

透過損益按公允價值衡量之金融負債係持有供交易。

持有供交易之金融負債係按公允價值衡量，其再衡量產生之利益或損失係認列於損益。

公允價值之決定方式請參閱附註三三。

B.財務保證合約

107 年

合併公司發行且非屬透過損益按公允價值衡量之財務保證合約，於原始認列後係以反映其預期信用損失之備抵損失與攤銷後金額孰高者衡量。

106 年

合併公司發行且非屬透過損益按公允價值衡量之財務保證合約，於原始認列後係以攤銷後金額衡量。惟若經評估很有可能將須支付合約義務金額，則後續以合約義務之最佳估計金額與攤銷後金額孰高者衡量。

(2) 金融負債之除列

除列金融負債時，其帳面金額與所支付對價（包含任何所移轉之非現金資產或承擔之負債）間之差額認列為損益。

(十三) 收入認列

107 年

合併公司於客戶合約辨認履約義務後，將交易價格分攤至各履約義務，並於滿足各履約義務時認列收入。

1. 商品銷貨收入

商品銷貨收入來自設備產品之銷售。由於設備產品於安裝時，客戶對商品已有訂定價格與使用之權利且負有再銷售之主要責任，並承擔商品陳舊過時風險，合併公司係於該時點認列收入及應收帳款。

2. 勞務之提供

依合約提供勞務所產生之收入，係於服務完成時認列。

3. 工程收入

於建造過程中之建造合約，本公司係隨時間逐步認列收入。由於建造所投入之成本與履約義務之完成程度直接相關，本公司係以實際投入成本佔預期總成本比例衡量完成進度。本公司於建造過程逐步認列合約資產，於開立發票時認列應收帳

款。若已開立發票之工程款超過認列收入之金額，差額係認列為合約負債。

106 年

收入係按已收或應收對價之公允價值衡量，並扣除估計之客戶退貨、折扣及其他類似之折讓。銷貨退回係依據以往經驗及其他攸關因素合理估計未來之退貨金額提列。

1. 商品之銷售

銷售商品係於下列條件完全滿足時認列收入：

- (1) 合併公司已將商品所有權之重大風險及報酬移轉予買方；
- (2) 合併公司對於已經出售之商品既不持續參與管理，亦未維持有效控制；
- (3) 收入金額能可靠衡量；
- (4) 與交易有關之經濟效益很有可能流入合併公司；及
- (5) 與交易有關之已發生或將發生之成本能可靠衡量。

具體而言，銷售商品收入係於商品交付且法定所有權移轉時認列。

2. 勞務之提供

維修收入係於服務完成時認列。

3. 股利收入及利息收入

投資所產生之股利收入係於股東收款之權利確立時認列，惟前提係與交易有關之經濟效益很有可能流入合併公司，且收入金額能可靠衡量。

金融資產之利息收入係於經濟效益很有可能流入合併公司，且收入金額能可靠衡量時認列。利息收入係依時間之經過按流通在外本金與所適用之有效利率採應計基礎認列。

(十四) 建造合約（106 年）

建造合約之結果若能可靠估計，於資產負債表日係參照合約活動之完成程度分別認列收入及成本，並以累計已發生合約成本占估計總合約成本之比例衡量完成程度，但以此決定完成程度不具代表

性者除外。若遇有合約工作之變更、求償及獎勵金之情形，僅於金額能可靠衡量且很有可能收現之範圍內，始將其納入合約收入。

合併公司依據過去經驗預估可能發生之建造合約保固成本。

總合約成本若很有可能超過總合約收入，所有預期損失則立即認列為成本。

當建造合約至今已發生成本加計已認列利潤並減除已認列損失超過工程進度請款金額時，該差額係列示為應收建造合約款。當建造合約之工程進度請款金額超過至今已發生成本加計已認列利潤並減除已認列損失時，該差額係列示為應付建造合約款。於相關工作進行前所收到之款項帳列預收建造合約款。依照已完成工作開立帳單而客戶尚未付款之金額帳列應收帳款。

(十五) 租賃

當租賃條款係移轉附屬於資產所有權之幾乎所有風險與報酬予承租人，則將其分類為融資租賃。所有其他租賃則分類為營業租賃。

1. 合併公司為出租人

營業租賃之租賃收益係按直線基礎於相關租賃期間內認列為收益。租賃協議之或有租金於發生當期認列為收益。

2. 合併公司為承租人

營業租賃給付係按直線基礎於租賃期間內認列為費用。

(十六) 借款成本

直接可歸屬於取得、建造或生產符合要件之資產之借款成本，係作為該資產成本之一部分，直到該資產達到預定使用或出售狀態之幾乎所有必要活動已完成為止。

特定借款如於符合要件之資本支出發生前進行暫時投資而賺取之投資收入，係自符合資本化條件之借款成本中減除。

除上述外，所有其他借款成本係於發生當期認列為損益。

(十七) 員工福利

1. 短期員工福利

短期員工福利相關負債係以換取員工服務而預期支付之非折現金額衡量。

2. 退職後福利

確定提撥退休計畫之退休金係於員工提供服務期間將應提撥之退休金數額認列為費用。

確定福利退休計畫之確定福利成本（含服務成本、淨利息及再衡量數）係採預計單位福利法精算。服務成本（含當期服務成本及淨確定福利負債（資產）淨利息於發生時認列為員工福利費用。再衡量數（含精算損益及扣除利息後之計畫資產報酬）於發生時認列於其他綜合損益並列入保留盈餘，後續期間不重分類至損益。

淨確定福利負債（資產）係確定福利退休計畫之提撥短絀（剩餘）。淨確定福利資產不得超過從該計畫退還提撥金或可減少未來提撥金之現值。

3. 其他長期員工福利

其他長期員工福利與確定福利退休計畫之會計處理相同，惟相關再衡量數係認列於損益。

4. 離職福利

合併公司於不再能撤銷離職福利之要約或認列相關重組成本時（孰早者）認列離職福利。

(十八) 所得稅

所得稅費用係當期所得稅及遞延所得稅之總和。期中期間之所得稅係以年度為基礎進行評估，以預期年度總盈餘所適用之稅率，就期中稅前利益予以計算。期中期間因稅法修正發生之稅率變動影響係與產生租稅後果之交易本身會計處理原則一致，於發生當期一次認列於損益、其他綜合損益或直接計入權益。

1. 當期所得稅

依所得稅法規定計算之未分配盈餘加徵 10% 所得稅列為股東會決議年度之所得稅費用。

以前年度應付所得稅之調整，列入當期所得稅。

2. 遞延所得稅

遞延所得稅係依合併財務報表帳載資產及負債帳面金額與計算課稅所得之課稅基礎二者所產生之暫時性差異計算。遞延所得稅負債一般係就所有應課稅暫時性差異予以認列，而遞延所得稅資產則於很有可能有課稅所得以供可減除暫時性差異及虧損扣抵使用時認列。

與投資子公司及關聯企業相關之應課稅暫時性差異皆認列遞延所得稅負債，惟合併公司若可控制暫時性差異迴轉之時間點，且該暫時性差異很有可能於可預見之未來不會迴轉者除外。與此類投資及權益有關之可減除暫時性差異所產生之遞延所得稅資產，僅於其很有可能有足夠課稅所得用以實現暫時性差異之利益，且於可預見之未來預期將迴轉的範圍內，予以認列遞延所得稅資產。

遞延所得稅資產之帳面金額於每一資產負債表日予以重新檢視，並針對已不再很有可能有足夠之課稅所得以供其回收所有或部分資產者，調減帳面金額。原未認列為遞延所得稅資產者，亦於每一資產負債表日予以重新檢視，並在未來很有可能產生課稅所得以供其回收所有或部分資產者，調增帳面金額。

遞延所得稅資產及負債係以預期負債清償或資產實現當期之稅率衡量，該稅率係以資產負債表日已立法或已實質性立法之稅率及稅法為基礎。遞延所得稅負債及資產之衡量係反映企業於資產負債表日預期回收或清償其資產及負債帳面金額之方式所產生之租稅後果。

3. 本期之當期及遞延所得稅

當期及遞延所得稅係認列於損益，惟與認列於其他綜合損益或直接計入權益之項目相關之當期及遞延所得稅係分別認列於其他綜合損益或直接計入權益。

五、重大會計判斷、估計及假設不確定性之主要來源

合併公司於採用會計政策時，對於不易自其他來源取得相關資訊者，管理階層必須基於歷史經驗及其他攸關之因素作出相關之判斷、估計及假設。實際結果可能與估計有所不同。

管理階層將持續檢視估計與基本假設。若估計之修正僅影響當期，則於修正當期認列；若會計估計之修正同時影響當期及未來期間，則於修正當期及未來期間認列。

(一) 所得稅

遞延所得稅資產之可實現性主要視未來能否有足夠之獲利或應課稅暫時性差異而定。若未來實際產生之獲利少於預期，可能會產生重大遞延所得稅資產之迴轉，該等迴轉係於發生期間認列為損益。

(二) 公允價值衡量及評價流程

當採公允價值衡量之資產及負債於活絡市場無市場報價時，合併公司依相關法令或依判斷決定是否委外估價並決定適當之公允價值評價技術。

若估計公允價值時無法取得第 1 等級輸入值，合併公司或委任之估價師係參考對被投資者財務狀況與營運結果之分析、最近交易價格、相同權益工具於非活絡市場之報價、類似工具於活絡市場之報價及可比公司評價乘數等資訊決定輸入值，若未來輸入值實際之變動與預期不同，可能會產生公允價值變動。合併公司每半年依市場情況更新各項輸入值，以監控公允價值衡量是否適當。

公允價值評價技術及輸入值之說明，請參閱附註三三。

六、現金及約當現金

	107年12月31日	106年12月31日
庫存現金及週轉金	\$ 50	\$ 65
銀行支票及活期存款	246,331	173,314
約當現金		
原始到期日在 3 個月以內之		
銀行定期存款	79,896	17,880
	<u>\$326,277</u>	<u>\$191,259</u>

銀行存款於資產負債表日之市場利率區間如下：

	107年12月31日	106年12月31日
銀行存款	0.001%~2.00%	0.001%~0.57%

七、透過損益按公允價值衡量之金融工具

	107年12月31日	106年12月31日
<u>強制透過損益按公允價值衡量之金融資產</u>		
衍生工具－結構式存款	\$ 78,720	\$ 73,920
基金投資	<u>20,544</u>	<u>-</u>
	<u>\$ 99,264</u>	<u>\$ 73,920</u>

於資產負債表日尚未到期之結構式存款如下：

	107年12月31日	106年12月31日
本金人民幣（仟元）	<u>\$ 17,590</u>	<u>\$ 16,230</u>
到期期間	108年6月	107年6月

結構式存款係包括一項非與主契約緊密關聯之嵌入式衍生工具。

八、透過其他綜合損益按公允價值衡量之金融資產－107年

	107年12月31日
<u>流動</u>	
國內投資	
上市（櫃）股票	<u>\$ 422,314</u>
<u>非流動</u>	
國內投資	
上市（櫃）股票	\$ 10,714,705
未上市（櫃）股票	<u>711,385</u>
小計	<u>11,426,090</u>
國外投資	
未上市（櫃）股票	<u>35,562</u>
	<u>\$ 11,461,652</u>

合併公司依中長期策略目的投資上述股票，並預期透過長期投資獲利。合併公司管理階層認為若將該等投資之短期公允價值波動列入損益，與前述長期投資規劃並不一致，因此選擇指定該等投資為透過其他綜合損益按公允價值衡量。該等投資原依 IAS 39 係分類為備供出

售金融資產及以成本衡量之金融資產，其重分類及 106 年資訊，請參閱附註三、附註十及附註十一。

透過其他綜合損益按公允價值衡量之權益工具投資質押之資訊，參閱附註三五。

九、按攤銷後成本衡量之金融資產－107 年

	<u>107年12月31日</u>
<u>流 動</u>	
國內投資	
原始到期日超過 3 個月之定期存款	<u>\$ 112,708</u>

截至 107 年 12 月 31 日止，原始到期日超過 3 個月之定期存款利率區間為年利率 1.9%～2.0%。

十、備供出售金融資產－106 年

	<u>106年12月31日</u>
<u>流 動</u>	
國內投資	
上市（櫃）股票	\$ 445,370
基金受益憑證	<u>20,428</u>
	<u>\$ 465,798</u>
<u>非 流 動</u>	
國內投資	
上市（櫃）股票(二)	<u>\$ 11,644,898</u>
國外投資	
上市公司債(一)	8,853
減：累計減損	(<u>8,853</u>)
	<u>-</u>
	<u>\$ 11,644,898</u>

(一) 合併公司於 92 年度購買美國通用汽車公司所發行之 45 年期公司債。該公司於 98 年度因債務困難而重整，合併公司已於該年度認列 8,853 仟元之減損損失。

(二) 備供出售金融資產質押之資訊，參閱附註三五。

十一、以成本衡量之金融資產－106 年

	<u>106年12月31日</u>
<u>非 流 動</u>	
國內未上市櫃普通股	\$590,857
國外未上市櫃普通股	<u>30,971</u>
	<u>\$621,828</u>
 依衡量種類區分	
備供出售金融資產	<u>\$621,828</u>

合併公司所持有之上述未上市櫃股票投資，於資產負債表日係按成本減除減損損失衡量，因其公允價值合理估計數之區間重大且無法合理評估各種估計之機率，致合併公司管理階層認為其公允價值無法可靠衡量。

上述 106 年 12 月 31 日合併公司所持有之未上市櫃股票，其中包含投資遠通電收股票金額為 178,925 仟元，係政府鼓勵 BOT 之特許公司，合併公司自開始營運日依剩餘特許年限（至 114 年 12 月止）攤銷投資成本，106 年度攤銷金額為 22,365 仟元（帳列其他投資損失）。截至 106 年 12 月 31 日止合併公司已對遠通電收提列累計減損損失 346,593 仟元。

十二、無活絡市場之債務工具投資－106 年

	<u>106年12月31日</u>
<u>流 動</u>	
原始到期日超過 3 個月之定期存款(一)	\$110,219
質押定存單(二)	<u>2,000</u>
	<u>\$112,219</u>
 <u>非 流 動</u>	
質押定存單(二)	<u>\$ -</u>

- (一) 截至 106 年 12 月 31 日止，原始到期日超過 3 個月之定期存款利率區間分別為年利率 0.6%～1.70%。
- (二) 106 年 12 月 31 日質押定期存單市場利率區間為年利率 0.60%。
- (三) 無活絡市場之債務工具投資質押之資訊，請參閱附註三五。

十三、應收票據、應收帳款及其他應收款

	107年12月31日	106年12月31日
<u>應收票據</u>		
應收票據	\$ 5	\$ -
<u>應收帳款</u>		
應收帳款	\$ 33,007	\$ 34,514
減：備抵呆帳	(2,053)	(2,281)
	\$ 30,954	\$ 32,233
<u>其他應收款</u>		
其 他	\$ 1,764	\$ 97,516

107 年度

按攤銷後成本衡量之應收帳款

合併公司對商品銷售之平均授信期間為 150 天，合併公司採行之政策係僅與評等相當於投資等級以上（含）之對象進行交易，並於必要情形下取得足額之擔保以減輕因拖欠所產生財務損失之風險。倘無法取得信用評等資訊，合併公司將使用其他公開可得之財務資訊及歷史交易記錄對主要客戶予以評等。合併公司持續監督信用暴險及交易對方之信用等級，並將總交易金額分散至信用評等合格之不同客戶，另透過每年由管理階層複核及核准之交易對方信用額度以管理信用暴險。

合併公司採用 IFRS 9 之簡化作法按存續期間預期信用損失認列應收帳款之備抵損失。存續期間預期信用損失係使用準備矩陣計算，其考量客戶過去違約紀錄與現時財務狀況、產業經濟情勢。因合併公司之信用損失歷史經驗顯示，不同客戶群之損失型態並無顯著差異，因此準備矩陣未進一步區分客戶群，僅以應收帳款逾期天數訂定預期信用損失率。

若有證據顯示交易對方面臨嚴重財務困難且合併公司無法合理預期可回收金額，合併公司直接沖銷相關應收帳款，惟仍會持續追索活動，因追索回收之金額則認列於損益。

合併公司依準備矩陣衡量應收帳款之備抵損失如下：

107 年 12 月 31 日

	0 ~ 60 天	61~180 天	181~365 天	365 天以上	合 計
總帳面金額	\$ 633	\$ -	\$ -	\$ 32,374	\$ 33,007
備抵損失(存續期間 預期信用損失)	-	-	-	(2,053)	(2,053)
攤銷後成本	<u>\$ 633</u>	<u>\$ -</u>	<u>\$ -</u>	<u>\$ 30,321</u>	(註) <u>\$ 30,954</u>

註：其中 32,374 仟元為工程應收款項仍處協商階段，因其信用品質並未重大改變，合併公司管理階層認為協商後仍可回收大部分金額（惟對該等應收帳款並未持有任何擔保品或其他信用增強保障）。

應收帳款備抵損失之變動資訊如下：

	107年度
年初餘額 (IAS 39 及 IFRS 9)	\$ 2,281
減：本年度處分子公司	(228)
年度餘額	<u>\$ 2,053</u>

106 年度

合併公司對客戶之平均授信期間為 150 天。由於歷史經驗顯示逾期超過 1 年之應收帳款，除特殊原因個案評估之案件外，回收機會甚微，合併公司依個案評估認列 100%備抵呆帳；對於帳齡在 150 天至 1 年之間之應收帳款，其備抵呆帳係參考交易對方過去拖欠記錄及分析其目前財務狀況，以估計無法回收之金額。

於資產負債表日已逾期但合併公司尚未認列備抵呆帳之應收帳款，因其信用品質並未重大改變，合併公司管理階層認為仍可回收其金額（惟對該等應收帳款並未持有任何擔保品）。

應收帳款之帳齡分析如下（係以逾期天數為基準進行分析）：

	106年度
未逾期	\$ 34,514
366 天以上	-
合 計	<u>\$ 34,514</u>

合併公司於 106 年 12 月 31 日未有已逾期未減損應收帳款。

應收帳款之備抵呆帳變動資訊如下：

	106年度
年初餘額	\$ 2,285
外幣換算差額	(4)
年底餘額	<u>\$ 2,281</u>

十四、應收建造合約款

	106年12月31日
應收建造合約款	
累計已發生成本及已認列利潤 (減除已認列損失)	\$119,847
減：累計工程進度請款金額	(109,971)
應收建造合約款	<u>\$ 9,876</u>

十五、存貨及安裝中存貨

	107年12月31日	106年12月31日
系統整合產品	\$ 753	\$ 3,059
減：備抵損失	(90)	(1,802)
存 貨	<u>\$ 663</u>	1,257
安裝中存貨		<u>4,655</u>
		<u>\$ 5,912</u>

107及106年度之銷貨成本包括存貨淨變現價值回升利益1,712仟元及存貨跌價損失分別為元及1,802仟元。

十六、子 公 司

(一) 列入合併財務報告之子公司

投資公司名稱	子 公 司 名 稱	業 務 性 質	所 持 股 權 百 分 比		說 明
			107年 12月31日	106年 12月31日	
本 公 司	Mix System Holdings (MIX)	投 資	100.00%	100.00%	-
本 公 司	和利投資股份有限公司 (和利投資)	投 資	100.00%	100.00%	-
本 公 司	神通光通信股份有限公司 (神通光通信)	電腦系統整合服務業	50.00%	50.00%	-
MIX	Mitac Investment China Co., (MICCL)	投 資	100.00%	100.00%	-
和利投資	神旭資訊股份有限公司 (神旭資訊)	專業認證課程之培訓、銷售 資訊軟體及電腦週邊產 品	-	100.00%	註 1
和利投資	聯宿資訊股份有限公司 (聯宿資訊)	金融業應用軟體之開發及出 售相關硬體設備	89.99%	89.99%	-

(接 次 頁)

(承前頁)

投資公司名稱	子公司名稱	業務性質	所持股權百分比		說明
			107年 12月31日	106年 12月31日	
MICCL	神通(上海)企業管理諮詢有限公司(神通企管)	企業管理諮詢、商務信息諮詢及計算機系統集成	100.00%	100.00%	註2
MICCL	上海亞太神通計算機有限公司(上海亞太神通)	開發、生產計算機軟件、計算機自動化控制設備及計算機系統集成	-	100.00%	註3

註1：已與和利投資進行合併解散，合併基準日為107年12月28日。

註2：上海亞太神通於106年11月辦理兄弟分割，並將部分業務讓與神通企管。

註3：上海亞太神通於107年12月25日處分，請參閱附註三十。

(二) 未列入合併財務報告之子公司：無。

十七、採用權益法之投資

	107年12月31日	106年12月31日
投資關聯企業		
個別不重大之關聯企業		
非上市櫃公司		
神通資科	\$209,891	\$204,750

合併公司於資產負債表日對關聯企業之所有權權益及表決權百分比如下：

公司名稱	107年12月31日	106年12月31日
神通資科	23.03% (註)	22.82% (註)

註：合併公司107及106年度分別以1,850仟元及495仟元收購其離職員工所持有股票，使合併公司對其持股比例增加。

有關合併公司之關聯企業彙整性財務資訊如下：

	107年度	106年度
合併公司享有之份額		
本年度淨利(損)	\$ 3,815	(\$ 16,909)
其他綜合損益	(523)	(117)
綜合損益總額	\$ 3,292	(\$ 17,026)

十八、不動產、廠房及設備

	房屋建築	機器及 通訊設備	水電設備	電腦設備	運輸設備	辦公設備	合計
<u>成本</u>							
106年1月1日餘額	\$ 33,578	\$ 2,914	\$ 1,098	\$ 1,748	\$ 1,180	\$ 4,150	\$ 44,668
增添	-	-	4,888	1,759	-	5,554	12,201
處分	-	(340)	-	-	-	-	(340)
淨兌換差額	(683)	-	-	(24)	-	(18)	(725)
106年12月31日餘額	<u>\$ 32,895</u>	<u>\$ 2,574</u>	<u>\$ 5,986</u>	<u>\$ 3,483</u>	<u>\$ 1,180</u>	<u>\$ 9,686</u>	<u>\$ 55,804</u>
<u>累計折舊</u>							
106年1月1日餘額	\$ 2,654	\$ 1,175	\$ 210	\$ 1,261	\$ 1,078	\$ 1,594	\$ 7,972
折舊費用	1,001	877	707	373	49	915	3,922
處分	-	(340)	-	-	-	-	(340)
淨兌換差額	(43)	-	-	(16)	-	(12)	(71)
106年12月31日餘額	<u>\$ 3,612</u>	<u>\$ 1,712</u>	<u>\$ 917</u>	<u>\$ 1,618</u>	<u>\$ 1,127</u>	<u>\$ 2,497</u>	<u>\$ 11,483</u>
106年12月31日淨額	<u>\$ 29,283</u>	<u>\$ 862</u>	<u>\$ 5,069</u>	<u>\$ 1,865</u>	<u>\$ 53</u>	<u>\$ 7,189</u>	<u>\$ 44,321</u>
<u>成本</u>							
107年1月1日餘額	\$ 32,895	\$ 2,574	\$ 5,986	\$ 3,483	\$ 1,180	\$ 9,686	\$ 55,804
增添	-	-	826	8,788	-	548	10,162
處分	-	(2,574)	-	(525)	(1,180)	(95)	(4,374)
處分子公司	-	-	-	(1,394)	-	(6)	(1,400)
淨兌換差額	(572)	-	-	(32)	-	(16)	(620)
107年12月31日餘額	<u>\$ 32,323</u>	<u>\$ -</u>	<u>\$ 6,812</u>	<u>\$ 10,320</u>	<u>\$ -</u>	<u>\$ 10,117</u>	<u>\$ 59,572</u>
<u>累計折舊</u>							
107年1月1日餘額	\$ 3,612	\$ 1,712	\$ 917	\$ 1,618	\$ 1,127	\$ 2,497	\$ 11,483
折舊費用	1,013	644	1,268	1,589	15	1,936	6,465
處分	-	(2,356)	-	(510)	(1,142)	(95)	(4,103)
處分子公司	-	-	-	(1,070)	-	(1)	(1,071)
淨兌換差額	(82)	-	-	(25)	-	(13)	(120)
107年12月31日餘額	<u>\$ 4,543</u>	<u>\$ -</u>	<u>\$ 2,185</u>	<u>\$ 1,602</u>	<u>\$ -</u>	<u>\$ 4,324</u>	<u>\$ 12,654</u>
107年12月31日淨額	<u>\$ 27,780</u>	<u>\$ -</u>	<u>\$ 4,627</u>	<u>\$ 8,718</u>	<u>\$ -</u>	<u>\$ 5,793</u>	<u>\$ 46,918</u>

合併公司之不動產、廠房及設備係以直線基礎主要按下列耐用年數計提折舊：

房屋建築	50年
機器及通訊設備	3年
水電設備	4至10年
電腦設備	3至7年
運輸設備	5年
辦公設備	3至8年

十九、投資性不動產

	已 土	完 地	工 房	投 屋	資 建	性 築	不 合	動 產	產 計
<u>成 本</u>									
106 年 1 月 1 日餘額	\$	786,016		\$	556,600		\$	1,342,616	
增 添		-			3,757			3,757	
處 分		-			-			-	
106 年 12 月 31 日餘額	\$	<u>786,016</u>		\$	<u>560,357</u>		\$	<u>1,346,373</u>	
<u>累計折舊</u>									
106 年 1 月 1 日餘額				\$	155,561		\$	155,561	
折舊費用					<u>12,159</u>			<u>12,159</u>	
106 年 12 月 31 日餘額				\$	<u>167,720</u>		\$	<u>167,720</u>	
106 年 12 月 31 日淨額	\$	<u>786,016</u>		\$	<u>392,637</u>		\$	<u>1,178,653</u>	
<u>成 本</u>									
107 年 1 月 1 日餘額	\$	786,016		\$	560,357		\$	1,346,373	
增 添		-			960			960	
處 分		-		(<u>5,643</u>)		(<u>5,643</u>)	
107 年 12 月 31 日餘額	\$	<u>786,016</u>		\$	<u>555,674</u>		\$	<u>1,341,690</u>	
<u>累計折舊</u>									
107 年 1 月 1 日餘額				\$	167,720		\$	167,720	
折舊費用					<u>12,436</u>			<u>12,436</u>	
處 分				(<u>5,643</u>)		(<u>5,643</u>)	
107 年 12 月 31 日餘額				\$	<u>174,513</u>		\$	<u>174,513</u>	
107 年 12 月 31 日淨額	\$	<u>786,016</u>		\$	<u>381,161</u>		\$	<u>1,167,177</u>	

合併公司之投資性不動產係以直線基礎按 7 至 50 年之耐用年限計提折舊。

合併公司之投資性不動產於 107 年 12 月 31 日投資性不動產之公允價值為 2,611,611 千元，係由獨立評價公司於各資產負債表日參考類似不動產交易價格之市場證據衡量。106 年 12 月 31 日投資性不動產之公允價值為 2,258,488 千元，係未經獨立評價人員評價，僅由合併公司管理階層採用市場參與者常用之評價模型衡量。

合併公司之所有投資性不動產皆係自有權益。

二十、其他資產

	107年12月31日	106年12月31日
<u>流動</u>		
進項及留抵稅額	\$ 609	\$ 67
預付費用	975	1,111
其他	86	418
	<u>\$ 1,670</u>	<u>\$ 1,596</u>
<u>非流動</u>		
預付退休金（附註二四）	\$ 15,875	\$ 15,427
存出保證金	4,061	9,031
	<u>\$ 19,936</u>	<u>\$ 24,458</u>

二一、借 款

（一）短期借款

	107年12月31日	106年12月31日
<u>無擔保借款</u>		
－銀行信用借款	<u>\$ 35,000</u>	<u>\$ -</u>

銀行信用借款之利率於 107 年 12 月 31 日為 1.036%~1.080%。

（二）應付短期票券

	107年12月31日	106年12月31日
應付商業本票	\$450,000	\$349,000
減：未攤銷折價	(220)	(139)
	<u>\$449,780</u>	<u>\$348,861</u>

尚未到期之應付短期票券如下：

保證／承兌機構	票面金額	折價金額	帳面金額	利率區間	擔保品名稱
<u>107年12月31日</u>					
兆豐票券	\$ 115,000	(\$ 44)	\$ 114,956	0.66%	無
兆豐票券	85,000	(84)	84,916	0.75%	無
萬通票券	50,000	(24)	49,976	0.74%	無
中華票券	200,000	(68)	199,932	0.52%	無
	<u>\$ 450,000</u>	<u>(\$ 220)</u>	<u>\$ 449,780</u>		
<u>106年12月31日</u>					
中華票券	\$ 107,000	(\$ 55)	\$ 106,945	0.46%~0.51%	無
萬通票券	142,000	(9)	141,991	0.73%	無
兆豐票券	50,000	(33)	49,967	0.65%	無
台灣票券	50,000	(42)	49,958	0.83%	無
	<u>\$ 349,000</u>	<u>(\$ 139)</u>	<u>\$ 348,861</u>		

二二、應付票據及應付帳款

合併公司帳列應付票據及帳款均因營業而產生，其平均賒帳期間為 75 天，合併公司訂有財務風險管理政策，以確保所有應付款於預先約定之信用期限內償還。

二三、其他負債

	107年12月31日	106年12月31日
<u>流 動</u>		
其他應付款		
應付工程罰款	\$ 28,670	\$ 30,425
應付薪資及獎金	1,685	1,965
應付員工酬勞	3,000	500
應付董監酬勞	3,250	3,075
銷項稅額	26	1,714
其 他	5,661	8,959
	<u>\$ 42,292</u>	<u>\$ 46,638</u>
其他流動負債		
預收款項	\$ 179	\$ 3,234
其 他	1,748	2,154
	<u>\$ 1,927</u>	<u>\$ 5,388</u>
<u>非 流 動</u>		
其他非流動負債		
財務保證合約（附註三三）	\$ 26,390	\$ 7,481
存入保證金（附註三三）	1,646	1,530
	<u>\$ 28,036</u>	<u>\$ 9,011</u>

二四、退職後福利計畫

（一）確定提撥計畫

合併公司中之本公司及國內子公司（聯宿及神通光通信）所適用「勞工退休金條例」之退休金制度，係屬政府管理之確定提撥退休計畫，依員工每月薪資 6% 提撥退休金至勞工保險局之個人專戶。合併公司於 107 及 106 年度依照確定提撥計畫中明定比例應提撥之金額已於合併綜合損益表認列費用總額分別為 633 仟元及 511 仟元。

合併公司於大陸之子公司，已依規定每月按薪資總額之一定比率交付養老保險費給當地政府機構，大陸員工可於退休後向該等政

府領取退休金。107 及 106 年度分別支付 137 仟元及 1,816 仟元。合併公司對於此政府營運之退休福利計畫之義務僅為提撥特定金額。

(二) 確定福利計畫

合併公司之本公司所適用我國「勞動基準法」之退休金制度，係屬確定福利退休計畫。員工退休金之支付，係根據服務年資及核准退休日前 6 個月平均工資計算。本公司按員工每月薪資總額 2% 提撥員工退休基金，交由勞工退休準備金監督委員會以該委員會名義存入台灣銀行之專戶。年度終了前，若估算專戶餘額不足給付次一年度內預估達到退休條件之勞工，次年度 3 月底前將一次提撥其差額。該專戶係委託勞動部勞動基金運用局管理，合併公司並無影響投資管理策略之權利。

本公司列入合併資產負債表之確定福利計畫金額列示如下：

	107年12月31日	106年12月31日
確定福利義務現值	\$ 7,844	\$ 7,370
計畫資產公允價值	(23,719)	(22,797)
提撥剩餘	(15,875)	(15,427)
淨確定福利資產	(\$ 15,875)	(\$ 15,427)

淨確定福利負債（資產）變動如下：

	確 定 福 利 計 畫 資 產 義 務 現 值	公 允 價 值	淨 確 定 福 利 負 債（資 產）
106 年 1 月 1 日餘額	\$ 7,379	(\$ 22,575)	(\$ 15,196)
利息費用（收入）	101	(310)	(209)
認列於損益	101	(310)	(209)
再衡量數			
計畫資產報酬（除包含 於淨利息之金額外）	-	89	89
精算損失—人口統計 假設變動	149	-	149
精算利益—經驗調整	(259)	-	(259)
認列於其他綜合損益	(110)	89	(21)
雇主提撥	-	(1)	(1)
106 年 12 月 31 日餘額	7,370	(22,797)	(15,427)

（接次頁）

(承前頁)

	確 定 福 利 義 務 現 值	計 畫 資 產 公 允 價 值	淨 確 定 福 利 負 債 (資 產)
利息費用 (收入)	\$ 101	(\$ 313)	(\$ 212)
認列於損益	101	(313)	(212)
再衡量數			
計畫資產報酬 (除包含 於淨利息之金額外)	-	(609)	(609)
精算損失—財務假設 變動	233	-	233
精算利益—經驗調整	140	-	140
認列於其他綜合損益	373	(609)	(236)
雇主提撥	-	-	-
107年12月31日餘額	\$ 7,844	(\$ 23,719)	(\$ 15,875)

本公司因「勞動基準法」之退休金制度暴露於下列風險：

1. 投資風險：勞動部勞動基金運用局透過自行運用及委託經營方式，將勞工退休基金分別投資於國內（外）權益證券與債務證券及銀行存款等標的，惟合併公司之計畫資產得分配金額係以不低於當地銀行2年定期存款利率計算而得之收益。
2. 利率風險：債券之利率下降將使確定福利義務現值增加，惟計畫資產之債務投資報酬亦會隨之增加，兩者對淨確定福利負債之影響具有部分抵銷之效果。
3. 薪資風險：確定福利義務現值之計算係參考計畫成員之未來薪資。因此計畫成員薪資之增加將使確定福利義務現值增加。

本公司之確定福利義務現值係由合格精算師進行精算，衡量日之重大假設如下：

	107年12月31日	106年12月31日
折 現 率	1.125%	1.375%
薪資預期增加率	2.750%	2.750%

若重大精算假設分別發生合理可能之變動，在所有其他假設維持不變之情況下，將使確定福利義務現值增加（減少）之金額如下：

	107年12月31日	106年12月31日
折現率		
增加 0.25%	(\$ 232)	(\$ 231)
減少 0.25%	\$ 242	\$ 240
薪資預期增加率		
增加 0.25%	\$ 234	\$ 233
減少 0.25%	(\$ 226)	(\$ 225)

由於精算假設可能彼此相關，僅單一假設變動之可能性不大，故上述敏感度分析可能無法反映確定福利義務現值實際變動情形。

	107年12月31日	106年12月31日
預期 1 年內提撥金額	\$ -	\$ -
確定福利義務平均到期期間	12 年	12.8 年

二五、權益

(一) 普通股股本

	107年12月31日	106年12月31日
額定股數（仟股）	390,000	390,000
額定股本	\$ 3,900,000	\$ 3,900,000
已發行且已收足股款之股數 （仟股）	324,324	304,244
已發行股本	\$ 3,243,243	\$ 3,042,442

本公司股東會分別於 107 年 6 月 19 日及 106 年 6 月 19 日決議盈餘轉增資 200,801 仟元及 212,264 仟元，致已發行股數及股本增加。

已發行之普通股每股面額為 10 元，每股享有一表決權及收取股利之權利。

(二) 資本公積

	107年12月31日	106年12月31日
得用以彌補虧損、發放現金或撥充股本		
股票發行溢價	\$101,290	\$101,290
庫藏股票交易	56,328	54,266
實際處分子公司股權、價格與帳面價值差額	599	611
股東逾時未領取之股利	354	267
	<u>\$158,571</u>	<u>\$156,434</u>

資本公積中屬超過票面金額發行股票之溢額（包括以超過面額發行普通股及庫藏股票交易）部分得用以彌補虧損，亦得於公司無虧損時，用以發放現金股利或撥充股本，惟撥充股本時每年以實收股本之一定比率為限。

(三) 保留盈餘及股利政策

依本公司章程之盈餘分派政策規定，本公司年度決算如有盈餘，依法繳納稅捐，彌補累積虧損後，再提 10% 為法定盈餘公積，其餘再依法令規定提列或迴轉特別盈餘公積；如尚有餘額，併同累積未分配盈餘，由董事會擬具盈餘分配議案，提請股東會決議分派股東股息紅利。修正前後章程之員工及董監事酬勞分派政策，參閱附註二七之(七)員工酬勞及董監事酬勞。

法定盈餘公積得用以彌補虧損。公司無虧損時，法定盈餘公積超過實收股本總額 25% 之部分除得撥充股本外，尚得以現金分配。

本公司於 107 年 6 月 19 日及 106 年 6 月 19 日舉行股東常會，分別決議通過 106 及 105 年度盈餘分配案如下：

	盈 餘 分 配 案		每 股 股 利 (元)	
	106年度	105年度	106年度	105年度
法定盈餘公積	\$ 39,452	\$ 39,590	\$ -	\$ -
現金股利	152,122	141,509	0.50	0.50
股票股利	200,801	212,264	0.66	0.75

本公司 108 年 3 月 19 日董事會擬議 107 年度盈餘分配案如下：

	盈 餘 分 配 案	每 股 股 利 (元)
法定盈餘公積	\$ 65,428	\$ -
現金股利	291,892	0.9
股票股利	324,424	1

有關 107 年度之盈餘分配案尚待預計於 108 年 6 月召開之股東常會決議。

(四) 其他權益項目

1. 國外營運機構財務報表換算之兌換差額

	107年度	106年度
年初餘額	(\$ 46,169)	(\$ 31,358)
換算國外營運機構淨資產所產生之兌換差額	(548)	(17,955)
處分採用子公司之兌換差額	254	-
採用權益法之關聯企業之換算差額之份額	(191)	94
換算國外營運機構淨資產所產生利益之相關所得稅	(2,749)	3,050
年底餘額	(\$ 49,403)	(\$ 46,169)

2. 備供出售金融資產未實現損益

	106年度
年初餘額	\$ 2,440,821
備供出售金融資產未實現損益	2,219,574
採用權益法認列關聯企業之備供出售金融資產未實現損益之份額	1
處分備供出售金融資產累計損益產重分類至損益	31,744
年底餘額	\$ 4,692,140

3. 透過其他綜合損益按公允價值衡量之金融資產未實現損益

	106年度
年初餘額 (IAS 39)	\$ -
追溯適用 IFRS 9 之影響數	4,424,320
年初餘額 (IFRS 9)	4,424,320
當年度產生	
未實現利益－權益工具	(1,698,713)
處分權益工具累計損益移轉至保留盈餘	(32,118)
年底餘額	<u>\$ 2,693,489</u>

(五) 非控制權益

	107年度	106年度
年初餘額	\$ 13,417	\$ 18,313
歸屬於非控制權益之份額		
本年度淨損	(8,182)	(4,896)
年底餘額	<u>\$ 5,235</u>	<u>\$ 13,417</u>

(六) 庫藏股票

	收回原因 子公司持有母公司 股票 (仟股)
106 年 1 月 1 日股數	2,059
本年度增加 (股票股利)	154
本年度減少	-
106 年 12 月 31 日股數	2,213
本年度增加 (股票股利)	127
本年度減少	(300)
107 年 12 月 31 日股數	<u>2,040</u>

子公司於資產負債表日持有合併公司股票之相關資訊如下：

107 年 12 月 31 日

子 公 司 名 稱	持有股數 (仟股)	帳 面 金 額	市 價
和利投資	2,040	\$ 47,668	\$ 47,668

106 年 12 月 31 日

子 公 司 名 稱	持 有 股 數 (仟 股)	帳 面 金 額	市 價
和利投資	2,213	\$ 45,712	\$ 50,311

子公司持有本公司股票視同庫藏股票處理，除不得參與本公司之現金增資及無表決權外，其餘與一般股東權利相同。

二六、收 入

	107年度	106年度
客戶合約收入		
商品銷售收入	\$ 98,167	\$115,303
工程收入	806	31,719
維修收入	2,496	2,992
股利收入	676,240	419,436
投資收入	3,815	-
處分備供出售金融資產利益	-	31,744
處分投資利益	9,889	2,092
投資性不動產租金收入	54,083	55,278
其他營業收入	799	1,459
	<u>\$846,295</u>	<u>\$660,023</u>

合 約 餘 額

	107年12月31日
合約資產	
合約資產－工程收入	\$ 11,928
合約資產－維護與買賣	<u>4,638</u>
	<u>\$ 16,566</u>

二七、本期淨利

係包含以下項目：

(一) 其他收入

	107年度	106年度
利息收入	\$ 6,667	\$ 4,911
財務保證收入	12,775	10,578
其 他	<u>2,387</u>	<u>4,196</u>
	<u>\$ 21,829</u>	<u>\$ 19,685</u>

(二) 其他利益及損失

	107年度	106年度
指定透過損益按公允價值衡 量之金融資產（損）益	\$ 115	\$ -
保證手續費	(31,730)	(10,351)
專案罰款	-	(1,755)
發行商業本票手續費	(1,892)	(1,388)
淨外幣兌換（損）益	(93)	36
不得扣抵進項稅額	(1,183)	(1,863)
其 他	(<u>568</u>)	(<u>1,987</u>)
	(<u>\$ 35,351</u>)	(<u>\$ 17,308</u>)

(三) 財務成本

	107年度	106年度
銀行借款利息	<u>\$ 3,730</u>	<u>\$ 2,990</u>

(四) 折舊及攤銷

	107年度	106年度
不動產、廠房及設備	\$ 6,465	\$ 3,922
投資性不動產	12,436	12,159
電腦軟體	2,472	5,174
長期預付租賃款	<u>654</u>	<u>646</u>
合 計	<u>\$ 22,027</u>	<u>\$ 21,901</u>
折舊費用依功能別彙總		
營業成本	\$ 16,012	\$ 14,045
營業費用	<u>2,889</u>	<u>2,036</u>
	<u>\$ 18,901</u>	<u>\$ 16,081</u>
攤銷費用依功能別彙總		
營業費用	<u>\$ 3,126</u>	<u>\$ 5,820</u>

(五) 投資性不動產之直接營運費用

	107年度	106年度
產生租金收入之投資性不動 產之直接營運費用	<u>\$ 21,424</u>	<u>\$ 19,583</u>

(六) 員工福利費用

	107年度	106年度
短期員工福利	\$ 46,793	\$ 93,474
退職後福利（附註二四）		
確定提撥計畫	770	2,327
確定福利計畫	(212)	(209)
其他員工福利	550	435
員工福利費用合計	<u>\$ 47,901</u>	<u>\$ 96,027</u>
依功能別彙總		
營業成本	\$ 1,133	\$ 1,528
營業費用	46,768	94,499
	<u>\$ 47,901</u>	<u>\$ 96,027</u>

(七) 員工酬勞及董監事酬勞

本公司依章程規定係以當年度扣除分派員工及董監酬勞前之個體財務報表稅前利益分別以不低於 0.01% 及不高於 1% 提撥員工酬勞及董監事酬勞。107 及 106 年度員工酬勞及董監事酬勞分別於 108 年 3 月 19 日及 107 年 3 月 26 日經董事會決議如下：

估列比例

	107年度	106年度
員工酬勞	0.45%	0.12%
董監事酬勞	0.49%	0.75%

	107年度	106年度
員工酬勞	\$ 3,000	\$ 500
董監事酬勞	3,250	3,075

年度合併財務報告通過發布日後若金額仍有變動，則依會計估計變動處理，於次一年度調整入帳。

106 及 105 年度員工酬勞及董監事酬勞之實際配發金額與 106 及 105 年度合併財務報告之認列金額並無差異。

有關本公司 108 及 107 年董事會決議之員工酬勞及董監事酬勞資訊，請至台灣證券交易所「公開資訊觀測站」查詢。

(八) 外幣兌換損益

	107年度	106年度
外幣兌換利益總額	\$ 30	\$ 308
外幣兌換損失總額	(123)	(272)
淨(損)益	(\$ 93)	\$ 36

二八、所得稅

(一) 認列於損益之所得稅

所得稅費用(利益)之主要組成項目如下：

	107年度	106年度
當期所得稅		
當年度產生者	(\$ 2,034)	\$ 8,338
未分配盈餘加徵	194	136
以前年度調整	(3,494)	-
投資抵減	(1,152)	(3,550)
	(6,486)	4,924
遞延所得稅		
稅率變動	(1,985)	-
當年度產生者	7,595	4,990
認列於損益之所得稅費用(利益)	(\$ 876)	\$ 9,914

會計所得與所得稅費用(利益)之調節如下：

	107年度	106年度
稅前淨利	\$645,222	\$399,533
稅前淨利按法定稅率計算之		
所得稅費用	\$129,044	\$ 67,921
永久性差異	6,514	13,696
暫時性差異	(354)	310
免稅所得	(133,610)	(71,614)
基本稅額應納差額	151	1,374
未分配盈餘加徵	194	136
未認列之虧損扣抵	4,202	1,986
使用之虧損扣抵	(386)	(345)
以前年度所得稅於本期之調整	(3,494)	-
投資抵減	(1,152)	(3,550)
稅率變動	(1,985)	-
認列於損益之所得稅費用(利益)	(\$ 876)	\$ 9,914

合併公司適用中華民國所得稅法之個體 106 年度所適用之稅率為 17%。我國於 107 年修正中華民國所得稅法，將營利事業所得稅稅率由 17%調整為 20%，因稅率變動應認列於損益之遞延所得稅利益已於稅率變動當期全數認列。此外，107 年度未分配盈餘所適用之稅率將由 10%調降為 5%。

中國大陸地區之子公司上海亞太神通適用 15%稅率；中國大陸地區其餘子公司適用 25%稅率。

由於 108 年度股東會盈餘分配情形尚具不確定性，故 107 年度未分配盈餘加徵 5%所得稅之潛在所得稅效果尚無法可靠決定。

(二) 認列於其他綜合損益之所得稅

	107年度	106年度
<u>遞延所得稅</u>		
當年度產生者		
— 國外營運機構財務報表之換算	\$ 2,749	(\$ 3,050)
— 確定福利之精算損益	<u>90</u>	<u>10</u>
認列於其他綜合損益之所得稅	<u>\$ 2,839</u>	<u>(\$ 3,040)</u>

(三) 本期所得稅資產與負債

	107年12月31日	106年12月31日
本期所得稅資產		
應收退稅款	<u>\$ -</u>	<u>\$ 237</u>
本期所得稅負債		
應付所得稅	<u>\$ 344</u>	<u>\$ 4,920</u>

(四) 遞延所得稅資產與負債

遞延所得稅資產及負債之變動如下：

107 年度

	年 初 餘 額	認 列 於 損 益	認 列 於 其 他 綜 合 損 益	年 底 餘 額
<u>遞 延 所 得 稅 資 產</u>				
暫時性差異				
應計延誤工程款	\$ 5,170	\$ 560	\$ -	\$ 5,730
投資抵減	32,880	1,590	-	34,470
虧損扣抵	524	-	-	524
其 他	210	130	-	340
	<u>\$ 38,784</u>	<u>\$ 2,280</u>	<u>\$ -</u>	<u>\$ 41,064</u>
<u>遞 延 所 得 稅 負 債</u>				
暫時性差異				
— 海外股權投資				
收益	\$ 25,170	\$ 7,430	\$ -	\$ 32,600
— 國外營運機構				
財務報表之換				
算	15,958	-	2,749	18,707
其 他	2,620	460	90	3,170
	<u>\$ 43,748</u>	<u>\$ 7,890</u>	<u>\$ 2,839</u>	<u>\$ 54,477</u>

106 年度

	年 初 餘 額	認 列 於 損 益	認 列 於 其 他 綜 合 損 益	年 底 餘 額
<u>遞 延 所 得 稅 資 產</u>				
暫時性差異				
未實現工程損失	\$ 1,280	(\$ 1,280)	\$ -	\$ -
應計延誤工程款	4,870	300	-	5,170
投資抵減	36,430	(3,550)	-	32,880
虧損扣抵	524	-	-	524
其 他	290	(80)	-	210
	<u>\$ 43,394</u>	<u>(\$ 4,610)</u>	<u>\$ -</u>	<u>\$ 38,784</u>
<u>遞 延 所 得 稅 負 債</u>				
暫時性差異				
海外股權投資收益	\$ 24,810	\$ 360	\$ -	\$ 25,170
累積換算調整數	19,008	-	(3,050)	15,958
其 他	2,590	20	10	2,620
	<u>\$ 46,408</u>	<u>\$ 380</u>	<u>(\$ 3,040)</u>	<u>\$ 43,748</u>

(五) 未認列為遞延所得稅資產之項目

	107年12月31日	106年12月31日
虧損扣抵		
107 年度到期	\$ -	\$ 1,670
108 年度到期	1,434	1,434
109 年度到期	2,782	2,782
110 年度到期	43,159	45,086
111 年度到期	33,742	33,742
112 年度到期	29,322	34,295
113 年度到期	12,286	12,622
114 年度到期	7,815	8,196
115 年度到期	70,934	68,302
116 年度到期	11,403	11,681
117 年度到期	<u>21,009</u>	<u>-</u>
	<u>\$233,886</u>	<u>\$219,810</u>
可減除暫時性差異 資產減損損失	<u>\$ 16,425</u>	<u>\$ 16,425</u>

(六) 未使用之投資抵減相關資訊

截至 107 年 12 月 31 日止，本公司投資抵減相關資訊如下：

法 令 依 據	抵 減 項 目	尚 未 抵 減 餘 額	最 後 抵 減 年 度
促進民間參與公共 建設法	重大公共建設事業股東 投資	\$ 4,465	108
促進民間參與公共 建設法	重大公共建設事業股東 投資	<u>30,000</u>	109
		<u>\$ 34,465</u>	

(七) 國內所得稅核定情形

	核 定 年 度
本 公 司	105
和利投資	105
聯宿資訊	105
神旭資訊	106
神通光通信	106

二九、每股盈餘

單位：每股元

	107年度	106年度
基本每股盈餘	<u>\$ 2.03</u>	<u>\$ 1.23</u>
稀釋每股盈餘	<u>\$ 2.03</u>	<u>\$ 1.23</u>

計算每股盈餘時，無償配股之影響業已追溯調整，該無償配股基準日訂於 107 年 8 月 29 日。因追溯調整，106 年度基本及稀釋每股盈餘變動如下：

	追溯調整前	追溯調整後
基本每股盈餘	<u>\$ 1.31</u>	<u>\$ 1.23</u>
稀釋每股盈餘	<u>\$ 1.31</u>	<u>\$ 1.23</u>

用以計算每股盈餘之盈餘及普通股加權平均股數如下：

本年度淨利

	107年度	106年度
用以計算基本及稀釋每股盈餘之淨利	<u>\$654,280</u>	<u>\$394,515</u>

股 數

單位：仟股

	107年度	106年度
用以計算基本每股盈餘之普通股加權平均股數	322,166	321,965
具稀釋作用潛在普通股之影響：		
員工酬勞	<u>72</u>	<u>12</u>
用以計算稀釋每股盈餘之普通股加權平均股數	<u>322,238</u>	<u>321,977</u>

若合併公司得選擇以股票或現金發放員工酬勞，則計算稀釋每股盈餘時，假設員工酬勞將採發放股票方式，並於該潛在普通股具有稀釋作用時計入加權平均流通在外股數，以計算稀釋每股盈餘。於次年度決議員工酬勞發放股數前計算稀釋每股盈餘時，亦繼續考量該等潛在普通股之稀釋作用。

三十、處分子公司

合併公司於 107 年 12 月 25 日處分子公司上海亞太神通，相關資訊如下：

(一) 對喪失控制之資產及負債之分析

	上海亞太神通
流動資產	
現金及約當現金	\$ 19,148
應收帳款淨額	26,979
非流動資產	
不動產、廠房及設備淨額	329
流動負債	
應付款項	(5,364)
其他應付款	(858)
其他流動負債	(18,406)
處分之淨資產	<u>\$ 21,828</u>

(二) 處分子公司之利益

	上海亞太神通
收取之對價	\$ 31,717
處分之淨資產	(21,828)
因喪失對子公司之控制自權益重分類至損益之累積兌換差額	<u>254</u>
處分利益	<u>\$ 10,143</u>

(三) 處分子公司之淨現金流入

	上海亞太神通
收取之對價	\$ 31,717
處分之現金及約當現金餘額	(19,148)
	<u>\$ 12,569</u>

三一、營業租賃協議

合併公司為出租人

營業租賃係出租合併公司所擁有之投資性不動產，租賃期間為 1～5 年。所有營業租賃合約均包含承租人於行使續租權時，依市場租金行情調整租金之條款。承租人於租賃期間結束時，對該不動產不具優惠承購權。

不可取消營業租賃之未來最低租賃給付總額如下：

	107年12月31日	106年12月31日
不超過1年	\$ 34,353	\$ 31,632
1~5年	<u>14,414</u>	<u>3,609</u>
	<u>\$ 48,767</u>	<u>\$ 35,241</u>

三二、資本風險管理

合併公司進行資本管理以確保集團內各企業能夠於繼續經營之前提下，藉由將債務及權益餘額最適化，以使股東報酬極大化。合併公司之整體策略預期並無重大變動。

合併公司資本結構係由合併公司之淨債務（即借款減除現金及約當現金）及歸屬於本公司業主之權益（即股本、資本公積、保留盈餘及其他權益項目）組成。

合併公司管理階層每半年重新檢視集團資本結構，其檢視內容包括考量各類資本之成本及相關風險，並藉由發行新股、發放現金股利、舉借新債或償付舊債等方式平衡其整體資本結構。

三三、金融工具

(一) 公允價值之資訊－非按公允價值衡量之金融工具

合併公司管理階層認為非按公允價值衡量之金融資產及金融負債之帳面金額趨近其公允價值。

(二) 公允價值之資訊－按公允價值衡量之金融工具

1. 公允價值層級

107年12月31日

	第 1 等 級	第 2 等 級	第 3 等 級	合 計
透過損益按公允價值衡量				
之金融資產				
衍生工具－結構式存款	\$ -	\$ 78,720	\$ -	\$ 78,720
基金投資	<u>20,544</u>	<u>-</u>	<u>-</u>	<u>20,544</u>
合 計	<u>\$ 20,544</u>	<u>\$ 78,720</u>	<u>\$ -</u>	<u>\$ 99,264</u>

(接次頁)

(承前頁)

	第 1 等 級	第 2 等 級	第 3 等 級	合 計
<u>透過其他綜合損益按公允</u>				
<u>價值衡量之金融資產</u>				
<u>權益工具投資</u>				
－國內上市（櫃）股票	\$ 11,137,019	\$ -	\$ -	\$ 11,137,019
－國內未上市（櫃）股票	-	-	711,385	711,385
－國外未上市（櫃）股票	-	-	35,562	35,562
合 計	<u>\$ 11,137,019</u>	<u>\$ -</u>	<u>\$ 746,947</u>	<u>\$ 11,883,966</u>

106 年 12 月 31 日

	第 1 等 級	第 2 等 級	第 3 等 級	合 計
<u>透過損益按公允價值衡量</u>				
<u>之金融資產</u>				
衍生工具－結構式存款	<u>\$ -</u>	<u>\$ 73,920</u>	<u>\$ -</u>	<u>\$ 73,920</u>
<u>備供出售金融資產</u>				
國內上市櫃有價證券				
－權益投資	\$ 12,090,268	\$ -	\$ -	\$ 12,090,268
基金受益憑證	20,428	-	-	20,428
	<u>\$ 12,110,696</u>	<u>\$ -</u>	<u>\$ -</u>	<u>\$ 12,110,696</u>

107 及 106 年度無第 1 等級與第 2 等級公允價值衡量間移轉之情形。

2. 第 2 等級公允價值衡量之評價技術及輸入值

金 融 工 具 類 別	評 價 技 術 及 輸 入 值
結構式存款	係以金融機構提供之評價報告為依據，其評價方法為以存款本金及衍生工具之連結標的所推導之收益率衡量。

3. 第 3 等級公允價值衡量之評價技術及輸入值

國內外未上市（櫃）權益投資主要係採用資產法及收益法估計公允價值。資產法主要運用在創投公司，係參考其淨資產價值以評估其公允價值。其餘則採用收益法，按現金流量折現之方式，計算預期可因持有此項投資而獲取收益之現值。重大不可觀察輸入值如下，當長期收入成長率增加、長期稅前營業利潤率增加、加權資金成本率降低或流動性折價減少時，該等投資公允價值將會增加。

(三) 金融工具之種類

	107年12月31日	106年12月31日
<u>金融資產</u>		
透過損益按公允價值衡量－ 強制為透過損益按公允價 值衡量	\$ 99,264	\$ 73,920
透過其他綜合所損益按公允 價值衡量－權益投資	11,883,966	-
按攤銷後成本衡量之金融資 產(1)	480,183	-
放款及應收款(2)	-	455,364
備供出售金融資產(3)	-	12,732,524
<u>金融負債</u>		
以攤銷後成本衡量(4)	547,697	432,610

(1) 餘額係包含現金及約當現金、按攤銷後成本衡量之原始到期日超過 3 個月定期存款及質押定存單、應收票據、應收帳款、其他應收款及存出保證金等。

(2) 餘額係包含現金及約當現金、無活絡市場之債務工具、應收票據、應收帳款、其他應收款及存出保證金等。

(3) 餘額係包含分類為備供出售之以成本衡量金融資產餘額。

(4) 餘額係包含短期借款、應付短期票券、應付款項、其他應付款及存入保證金等。

(四) 財務風險管理目的與政策

合併公司主要金融工具包括權益及債務投資、應收款項、應付款項及借款。合併公司之財務管理部門係為各業務單位提供服務，統籌協調進入國內與國際金融市場操作，藉由依照風險程度與廣度分析暴險之內部風險報告監督及管理合併公司營運有關之財務風險。該等風險包括市場風險（包含匯率風險、利率風險及其他價格風險）、信用風險及流動性風險。

1. 市場風險

合併公司之營運活動承擔之主要財務風險為外幣匯率變動風險以及利率變動風險。

合併公司有關金融工具市場風險之暴險及其對該等暴險之管理與衡量方式並無改變。

(1) 匯率風險

合併公司從事外幣計價之銷貨與進貨交易，因而使合併公司產生匯率變動暴險，合併公司之銷售額及成本金額中非以發生交易集團個體之功能性貨幣計價之比例目前並不大。合併公司匯率暴險之管理係以自然避險為原則，並於政策許可之範圍內，針對部分外幣資金需求（外幣資產與負債部位之差額）利用衍生性金融商品管理風險。

合併公司於資產負債表日非功能性貨幣計價之貨幣性資產與貨幣性負債帳面金額（包含合併財務報表中已沖銷之非功能性貨幣計價之貨幣性項目），參閱附註三六。

敏感度分析

合併公司主要受到美元及歐元匯率波動之影響。

下表詳細說明當新台幣（功能性貨幣）對各攸關外幣之匯率增加及減少 5% 時，合併公司之敏感度分析。5% 係為集團內部向主要管理階層報告匯率風險時所使用之敏感度比率，亦代表管理階層對外幣匯率之合理可能變動範圍之評估。敏感度分析僅包括流通在外之外幣貨幣性項目及遠期外匯合約，並將其期末之換算以匯率變動 5% 予以調整。

下表之正數係表示當新台幣（功能性貨幣）相對於各相關貨幣升值／貶值 5% 時，將使稅前淨利增加／減少之金額。

	美 元 之 影 響		歐 元 之 影 響	
	107年度	106年度	107年度	106年度
損 益	\$ 69	\$ 110	\$ 357	\$ 361

上述影響主要源自於合併公司於資產負債表日流通在外之非功能性貨幣計價之現金及應收付款項。

(2) 利率風險

因合併公司內之個體以固定利率借入資金，因而產生公允價值利率暴險。合併公司定期評估避險活動，使其與利率觀點及既定之風險偏好一致，以確保採用最符合成本效益之避險策略。

合併公司係持有固定利率銀行借款，經評估未產生重大現金流量利率風險之暴險。

合併公司於資產負債表日受利率暴險之金融資產及金融負債帳面金額如下：

	107年12月31日	106年12月31日
具公允價值利率風險		
—金融資產	\$192,604	\$130,099
—金融負債	484,780	348,861

(3) 其他價格風險

合併公司因投資國內上市櫃權益證券而產生權益價格暴險。該權益投資非持有供交易而係屬策略性投資，合併公司並未積極交易該等投資。合併公司權益價格風險主要集中於國內策略性投資之上市櫃公司股票。

敏感度分析

下列敏感度分析係依資產負債表日之權益價格暴險進行。

若權益價格上漲／下跌 5%，107 年稅前其他綜合損益將因透過其他綜合損益按公允價值衡量金融資產之公允價值上升／下跌而增加／減少 594,198 仟元。

若權益價格上漲／下跌 5%，106 年度稅前其他綜合損益將因備供出售金融資產公允價值之變動而增加／減少 605,535 仟元。

2. 信用風險

信用風險係指交易對方拖欠合約義務而造成集團財務損失之風險。截至資產負債表日，合併公司可能因交易對方未履行義務及合併公司提供財務保證造成財務損失之最大信用風險暴露主要係來自於：

- (1) 合併資產負債表所認列之金融資產帳面金額。
- (2) 合併公司提供財務保證所產生的或有負債金額。

合併公司採行之政策係僅與信譽卓著之對象進行交易，在接受新客戶之前，合併公司係透過內部徵信及相關銷售管理部門評估該潛在客戶之信用品質並設定該客戶之信用額度，並不定期視需求及針對異常客戶進行檢視信用額度。

此外，合併公司於資產負債表日會逐一複核應收款項之可回收金額以確保無法回收之應收款項已提列適當減損損失。

合併公司地理區域別之信用風險主要係集中於台灣地區，截至 107 年及 106 年 12 月 31 日止，分別約佔總應收帳款之 100% 及 94%。

3. 流動性風險

合併公司係透過管理及維持足夠部位之現金及約當現金以支應集團營運並減輕現金流量波動之影響。合併公司管理階層監督銀行融資額度使用狀況並確保借款合同條款之遵循。

銀行借款對合併公司而言係為一項重要流動性來源。截至 107 年及 106 年 12 月 31 日止，合併公司未動用之融資額度，參閱下列(2)融資額度之說明。

(1) 非衍生金融負債之流動性及利率風險表

非衍生金融負債剩餘合約到期分析係依合併公司最早可能被要求還款之日期，按金融負債未折現現金流量（包含本金及估計利息）編製。因此，合併公司可被要求立即還款之銀行借款，係列於下表最早之期間內，不考慮銀行立即執行該權利之機率；其他非衍生金融負債到期分析係依照約定之還款日編製。

非 衍 生 金 融 負 債	3 個 月 內	3 個 月 ~ 1 年
<u>107 年 12 月 31 日</u>		
無附息負債	\$ 61,156	\$ 115
固定利率工具	484,780	-
財務保證負債	<u>5,025,082</u>	<u>-</u>
	<u>\$ 5,571,018</u>	<u>\$ 115</u>
<u>106 年 12 月 31 日</u>		
無附息負債	\$ 81,648	\$ 571
固定利率工具	348,861	-
財務保證負債	<u>7,293,505</u>	<u>-</u>
	<u>\$ 7,724,014</u>	<u>\$ 571</u>

上述財務保證合約之金額，係財務保證合約持有人若向保證人求償全數保證金額時，合併公司為履行保證義務可能須支付之最大金額。惟依資產負債表日之預期，合併公司認為支付該等合約款項之可能性不大。

(2) 融資額度

	<u>107年12月31日</u>	<u>106年12月31日</u>
無擔保借款額度（每年重新檢視）		
已動用金額	\$ 484,780	\$ 348,861
未動用金額	<u>1,411,008</u>	<u>1,350,090</u>
	<u>\$ 1,895,788</u>	<u>\$ 1,698,951</u>

三四、關係人交易

本公司及子公司（係本公司之關係人）間之交易、帳戶餘額、收益及費損於合併時全數予以銷除，故未揭露於本附註。合併公司與其他關係人間之交易如下：

(一) 關係人名稱及其關係

<u>關 係 人 名 稱</u>	<u>與 合 併 公 司 之 關 係</u>
神通資科	兄弟公司
新達電腦股份有限公司（新達電腦）	兄弟公司之子公司
艾迪訊科技股份有限公司（艾迪訊科技）	兄弟公司之子公司

（接次頁）

(承前頁)

關 係 人 名 稱	與 合 併 公 司 之 關 係
Hikari Tsushin, Inc.	其他關係人
資通電腦股份有限公司	其他關係人
聯強國際股份有限公司	其他關係人
聯訊管理顧問股份有限公司	其他關係人
華迅國際股份有限公司 (華迅國際)	其他關係人
時鈦股份有限公司	其他關係人
神雲科技股份有限公司	其他關係人

(二) 營業收入

帳 列 項 目	關係人類別／名稱	107年度	106年度
銷貨收入	其他關係人	\$ 157	\$ 110

對關係人之銷貨收入係按一般交易條件辦理。

(三) 維修收入

帳 列 項 目	關係人類別／名稱	107年度	106年度
維修收入	華迅國際	\$ -	\$ 357

對關係人之維修收入係按一般交易條件辦理。

(四) 進 貨

關 係 人 類 別 / 名 稱	107年度	106年度
神通資科	\$ 14,137	\$ 31,597
聯強國際	167	354
其他關係人	114	23
	<u>\$ 14,418</u>	<u>\$ 31,974</u>

對關係人之進貨係按一般交易條件辦理。

(五) 應收關係人款項 (不含關係人放款)

帳 列 項 目	關係人類別／名稱	107年12月31日	106年12月31日
應收帳款－關係人	神通資科	\$ 3,631	\$ -
	其他關係人	236	295
		<u>\$ 3,867</u>	<u>\$ 295</u>

(六) 應付關係人款項（不含向關係人借款）

帳 列 項 目	關係人類別／名稱	107年12月31日	106年12月31日
應付帳款－關係人	其他關係人	\$ 5	\$ 5
	新達電腦	71	71
	神通資科	-	123
		<u>\$ 76</u>	<u>\$ 199</u>

(七) 其他應收關係人款項（不含資金貸與）

帳 列 項 目	關係人類別／名稱	107年12月31日	106年12月31日
其他應收款－關係人	神通資科	\$ -	\$ 12,715
	其他關係人	547	96
		<u>\$ 547</u>	<u>\$ 12,811</u>

(八) 其他應付關係人款項

帳 列 項 目	關係人類別／名稱	107年12月31日	106年12月31日
其他應付款－關係人	神通資科	\$ 2,804	\$ 2,721
	艾迪訊科技	-	350
	其他關係人	-	4
		<u>\$ 2,804</u>	<u>\$ 3,075</u>

(九) 營業租賃收入

合併公司出租房地予關係人供辦公使用，係依雙方議定之價格按月收取，認列租金收入如下：

帳 列 項 目	關係人類別／名稱	107年度	106年度
其他營業收入	神通資科	\$ 41,640	\$ 41,871
	其他關係人	2,692	2,692
		<u>\$ 44,332</u>	<u>\$ 44,563</u>

合併公司係參考當地租金水準按月向關係人收取租金。相關營業租賃協議，請參閱附註三一。

(十) 營業租賃支出

合併公司向關係人承租房地供辦公使用，係依雙方議定之價格按月收取，認列租金支出如下：

帳 列 項 目	關係人類別／名稱	107年度	106年度
營業費用	神通資科	\$ 134	\$ 84

(十一) 行政服務費

帳 列 項 目	關係人類別／名稱	107年度	106年度
營業費用	神通資科	<u>\$ 5,633</u>	<u>\$ 6,176</u>

(十二) 委外開發設計費

帳 列 項 目	關係人類別／名稱	107年度	106年度
營業費用	神通資科	<u>\$ 2,333</u>	<u>\$ 5,111</u>

(十三) 存入保證金

帳 列 項 目	關係人類別／名稱	107年12月31日	106年12月31日
存入保證金	其他關係人	<u>\$ 215</u>	<u>\$ 215</u>

(十四) 代 付 款

帳 列 項 目	關係人類別／名稱	107年12月31日	106年12月31日
其他流動資產	神通資科	<u>\$ -</u>	<u>\$ 305</u>

(十五) 取得之不動產、廠房及設備

關 係 人 類 別 ／ 名 稱	取 得	價 款
	107年度	106年度
聯強國際	\$ 6,610	\$ -
其他關係人	101	333
神通資科	-	590
兄弟公司之子公司	<u>443</u>	<u>4,650</u>
	<u>\$ 7,154</u>	<u>\$ 5,573</u>

(十六) 背書保證

帳 列 項 目	關係人類別／名稱	107年12月31日	106年12月31日
背書保證	神通資科	\$ 5,025,082	\$ 7,156,000
	其他關係人	<u>-</u>	<u>137,505</u>
		<u>\$ 5,025,082</u>	<u>\$ 7,293,505</u>

(十七) 主要管理階層薪酬

對董事及其他主要管理階層之薪酬總額如下：

	107年度	106年度
短期員工福利	\$ 10,001	\$ 9,039
退職後福利	<u>32</u>	<u>30</u>
	<u>\$ 10,033</u>	<u>\$ 9,069</u>

合併公司設有薪酬委員會以決定董事及其他主要管理階層之薪酬。

三五、質抵押之資產

合併公司下列資產業已質押做為履約保證及向銀行取得授信額度之擔保品：

	107年12月31日	106年12月31日
質押定存單（帳列無活絡市場之債務工具投資）	\$ -	\$ 2,000
股票（帳列透過其他綜合損益按公允價值衡量之金融資產）	528,657	-
股票（帳列備供出售金融資產—非流動）	-	986,200
	<u>\$528,657</u>	<u>\$988,200</u>

三六、外幣金融商品之匯率資訊

以下資訊係按合併公司各個體功能性貨幣以外之外幣彙總表達，所揭露之匯率係指該等外幣換算至功能性貨幣之匯率。具重大影響之外幣資產及負債如下：

107 年 12 月 31 日

	外幣（仟元）	匯率	帳面金額
<u>金融資產</u>			
<u>貨幣性項目</u>			
美元	\$ 45	30.72（美元：新台幣）	<u>\$ 1,382</u>
<u>金融負債</u>			
<u>貨幣性項目</u>			
歐元	203	35.2（歐元：新台幣）	<u>\$ 7,146</u>

106 年 12 月 31 日

	外幣（仟元）	匯率	帳面金額
<u>金融資產</u>			
<u>貨幣性項目</u>			
美元	\$ 74	29.76（美元：新台幣）	<u>\$ 2,202</u>
<u>金融負債</u>			
<u>貨幣性項目</u>			
歐元	203	35.57（歐元：新台幣）	<u>\$ 7,228</u>

合併公司於 107 及 106 年度外幣兌換利益（已實現及未實現）分別為(93)仟元及 36 仟元，由於外幣交易屬集團個體之功能性貨幣種類繁多，故無法按各重大影響之外幣揭露兌換損益。

三七、附註揭露事項

(一) 重大交易事項及(二)轉投資事業相關資訊：

1. 資金貸與他人－附表一。
2. 為他人背書保證－附表二。
3. 期末持有有價證券情形－附表三。
4. 累積買進或賣出同一有價證券之金額達新臺幣 3 億元或實收資本額 20%以上－附表四。
5. 取得不動產之金額達新臺幣 3 億元或實收資本額 20%以上－無。
6. 處分不動產之金額達新臺幣 3 億元或實收資本額 20%以上－無。
7. 與關係人進、銷貨之金額達新臺幣 1 億元或實收資本額 20%以上－無。
8. 應收關係人款項達新臺幣 1 億元或實收資本額 20%以上－無。
9. 從事衍生工具交易－附註七及三三。
10. 其他－母子公司間業務關係及重要交易往來情形－無。
11. 被投資公司資訊－附表五。

(三) 大陸投資資訊：

1. 大陸被投資公司名稱、主要營業項目、實收資本額、投資方式、資金匯出入情形、持股比例、投資損益、期末投資帳面金額、已匯回投資損益及赴大陸地區投資限額－附表六。
2. 與大陸被投資公司直接或間接經由第三地區所發生下列之重大交易事項，及其價格、付款條件、未實現損益：
 - (1) 進貨金額及百分比與相關應付款項之期末餘額及百分比－無。
 - (2) 銷貨金額及百分比與相關應收款項之期末餘額及百分比－無。
 - (3) 財產交易金額及其所產生之損益數額－無。
 - (4) 票據背書保證或提供擔保品之期末餘額及其目的一無。

(5) 資金融通之最高餘額、期末餘額、利率區間及當期利息總額—無。

(6) 其他對當期損益或財務狀況有重大影響之交易事項，如勞務之提供或收受等—無。

三八、部門資訊

合併公司分割前原從事電腦系統整合及其相關軟硬體銷售業務，公司損益表即為決策者定期複核營運之結果，因分割後合併公司已漸轉型為投資控股公司，故合併公司無應報導部門資訊及其他企業整體資訊。

神通電腦股份有限公司及子公司
資金貸與他人明細表
民國 107 年 1 月 1 日至 12 月 31 日

附表一

單位：除另予註明者外，為新台幣仟元

編號 (註1)	貸出資金 之公司	貸與對象	往來科目	是否為 關係人	本年度 最高餘額	年底餘額	實際動支 金額	利率 區間	資金貸與 性質(註2)	業務往來 金額(註3)	有短期融通資 金必要之原因	提列備抵 呆帳金額	擔保品		對個別對象 資金貸與限額	資金貸與 總限額
													名稱	價值		
0	神通電腦	神通資科	其他應收款－關係人	Y	\$ 200,000	\$ 200,000	\$ -	-	2	\$ -	營運週轉	\$ -	本票	\$ 200,000	\$ 269,129 (註4)	\$ 6,432,975 (註5)
1	神通企管	亞太神通	〃	Y	12,063	-	-	6.50%	2	-	營運週轉	-	無	-	52,343 (註6)	52,343 (註6)
2	和利投資	神旭資訊	〃	Y	24,000	24,000	24,000	0.84%	2	-	營運週轉	-	本票	24,000	313,349 (註7)	313,349 (註7)

註 1：本公司填 0；被投資公司按公司別由阿拉伯數字 1 開始依序編號，同一公司編碼應相同。

註 2：資金貸與性質之填寫方法如下：

(1)有業務往來者填 1。

(2)有短期融通資金之必要者填 2。

註 3：係最近一年度業務往來金額。

註 4：對個別對象資金貸與限額以神通資科最近期經會計師查核或核閱之財務報表淨值之 30%為限。

註 5：資金貸與總限額以本公司最近期經會計師查核或核閱之財務報表淨值之 40%為限。

註 6：資金貸與總限額及對個別對象資金貸與限額以神通企管最近期經會計師查核或核閱之財務報表淨值之 40%為限。

註 7：資金貸與總限額及對個別對象資金貸與限額以和利投資最近期經會計師查核或核閱之財務報表淨值之 40%為限。

神通電腦股份有限公司及子公司

為他人背書保證明細表

民國 107 年 1 月 1 日至 12 月 31 日

附表二

單位：除另予註明者外，為新台幣仟元

編號 (註 1)	背書保證者公司名稱	被 背 書 保 證 對 象		對 單 一 企 業 背 書 保 證 限 額	本期最高背書 保 證 餘 額	期 末 背 書 保 證 餘 額	實際動支金額	以財產擔保之 背書保證金額	累計背書保證 金額佔最近期 財務報表淨值 之比率(%)	背 書 保 證 最 高 限 額	屬母公司對子 公司背書保證	屬子公司對母 公司背書保證	屬對大陸地區 背 書 保 證	備 註
		公 司 名 稱	關 係 (註 2)											
0	神通電腦	神通資科	(1)	\$32,164,874 (註 4)	\$ 7,306,000	\$ 5,025,082	\$ 3,025,255	\$ 997,777	31.25%	\$32,164,874 (註 3)	N	N	N	

註 1：本公司填 0；被投資公司按公司別由阿拉伯數字 1 開始依序編號，同一公司編碼應相同。

註 2：背書保證對象與本公司之關係有下列六種，標示種類如下：

- (1)有業務關係之公司。
- (2)直接持有普通股股權超過 50%之子公司。
- (3)母公司與子公司持有普通股股權合併計算超過 50%之被投資公司。
- (4)對公司直接或經由子公司間接持有普通股股權超過 50%之母公司。
- (5)基於承攬工程需要之同業間依合約規定互保之公司。
- (6)因共同投資關係由各出資股東依其持股比率對其背書保證之公司。

註 3：背書保證總額以本公司最近期經會計師查核或核閱之財務報表淨值之 200%為限。本公司直接或間接持有表決權之股份超過 50%之公司，背書保證額度以不超過本公司最近期經會計師查核或核閱之財務報表淨值之 30%為限；有業務往來關係之公司，以不超過雙方間最近一年度業務往來之總金額或本公司最近期經會計師查核或核閱之財務報表淨值之 20%孰低金額為限；其餘以不超過借款人最近期經會計師查核簽證或核閱財務報表淨值之 50%與本公司最近期經會計師查核或核閱之財務報表淨值之 20%之孰低金額為限。

註 4：本公司對神通資科之背書保證限額以本公司最近期經會計師查核或核閱之財務報表淨值之 200%為限。

註 5：背書保證總額及對單一企業背書保證限額係以本公司最近期經會計師查核或核閱之財務報表淨值之 10%為限。

神通電腦股份有限公司及子公司
期末持有有價證券明細表
民國 107 年 12 月 31 日

附表三

單位：除另予註明者外，為新台幣仟元

持有之公司	有價證券種類及名稱	與有價證券發行人之關係	帳列科目	期末				備註
				股數或單位數 (以仟為單位)	帳面金額	持股比例(%)	公允價值 (註2)	
神通電腦	股票							
	聯強國際(註3)	董事長為同一人	透過其他綜合損益按公允價值衡量之金融資產－非流動	240,827	\$ 8,766,105	14	\$ 8,766,105	
	神達投控(註4)	"	"	73,200	1,804,370	8	1,804,370	
	聯華實業	"	"	4,125	122,306	-	122,306	
	資通電腦	本公司為其董事	"	1,486	21,924	3	21,924	
	遠通電收	"	"	27,723	202,430	9	202,430	
	悠遊卡投資控股	本公司為其監察人	"	6,538	78,100	6	78,100	
	聯訊創投	董事長為同一人	"	979	9,726	10	9,726	
	聯訊參創投	"	"	6	6,780	6	6,780	
	聯訊柒創投	"	"	10,000	98,281	9	98,281	
	聯訊捌創投	"	"	25,000	25,000	13	25,000	
	聯捷貳	本公司為其監察人	"	1,625	20,288	16	20,288	
	數位經濟有限合夥		"	(註5)	13,844	-	13,844	
	茂德		"	44	-	-	-	
	公司債							
	通用汽車公司債		"	500	-	-	-	
MIX	股票							
	Budworth Investment		"	576	15,190	10	15,190	
	Dyna comware		"	21	1,544	1	1,544	
和利投資	Harbinger Rugi II		"	5	15,248	16	15,248	
	股票							
	神通電腦	母公司	"	2,040	47,668	1	47,668	
	神通資科	母公司之兄弟公司	"	(註6)	2	-	2	
	聯元投資		"	9,217	91,012	20	91,012	
	通達投資	董事長同一人	"	4,848	87,266	20	87,266	
	聯訊管顧	母公司董事長與其董事長為同一人	"	863	11,918	20	11,918	
	聯訊陸創投	"	"	2,324	28,370	7	28,370	
	遠通電收	母公司為其董事	"	5,256	38,367	2	38,367	
	綠享股份有限公司	本公司為其監察人	"	(註7)	1	-	1	

(接次頁)

(承前頁)

持有之公司	有價證券種類及名稱	與有價證券發行人之關係	帳列科目	期末				備註
				股數或單位數 (以仟為單位)	帳面金額	持股比例(%)	公允價值 (註2)	
神通企管	聯成化學科技	母公司董事長與其董事長為同一人	透過其他綜合損益按公允價值衡量之金融資產－流動	7,251	\$ 84,116	1	\$ 84,116	
	聯強國際	〃	〃	460	16,744	-	16,744	
	聯華實業	〃	〃	1,423	42,201	-	42,201	
	神達投控	〃	〃	3,405	83,943	-	83,943	
	神基科技	神達電腦採用權益法之被投資公司	〃	4,858	195,292	-	195,292	
	華孚科技	〃	〃	1	18	-	18	
	股票							
	上海亞太神通		透過其他綜合損益按公允價值衡量之金融資產－非流動	(註8)	3,580	-	3,580	
	受益憑證							
	保德信貨幣市場基金		透過損益按公允價值衡量之金融資產－流動	1,301	20,544	-	20,544	

註 1：本表所稱有價證券，係指屬國際財務報導準則第 9 號「金融工具」範圍內之股票、債券、受益憑證及上述項目所衍生之有價證券。

註 2：無公開市價者，若財務資訊可取得以簽證或自結淨值表示，無法取得則以帳面金額為準。

註 3：23,000 仟股設質予銀行作為本公司取得銀行保證額度之擔保品。

註 4：1,500 仟股設質予銀行作為本公司取得銀行保證額度之擔保品。

註 5：有限合夥不適用。

註 6：係持有 189 股。

註 7：係持有 100 股。

註 8：係持有 10% 股權。

註 9：投資子公司及關聯企業之相關資訊，請參閱附表五及附表六。

神通電腦股份有限公司及子公司

累積買進或賣出同一有價證券之金額達新臺幣 3 億元或實收資本額 20% 以上

民國 107 年 1 月 1 日至 12 月 31 日

附表四

單位：除另註明外，係仟
單位／新台幣仟元

買、賣之公司	有 價 證 券 種 類 及 名 稱	帳 列 科 目	交 易 對 象	關 係	初 買		入 賣		出 期						末	
					單	位 金 額 (註)	單	位 金 額	單	位	帳 面 成 本	售 價	處 分 (損) 益	單	位	金 額 (註)
本 公 司	股票／聯強國際	透過其他綜合損益按公允價值衡量之金融資產－非流動	—	—	227,201	\$ 9,213,003	13,626	\$ 562,563	-	-	-	-	240,827	\$ 8,766,105		

註：已調整認列透過其他綜合損益按公允價值衡量之金融資產未實現損益。

神通電腦股份有限公司及子公司
被投資公司名稱、所在地區...等相關資訊
民國 107 年 1 月 1 日至 12 月 31 日

附表五單位：新台幣仟元

投資公司名稱	被投資公司名稱	所 在 地 區	主 要 營 業 項 目	原 始 投 資 金 額		期 末 持 有		被 投 資 公 司 帳 面 金 額	被 投 資 公 司 本期（損）益	本 年 度 認 列 之 投資（損）益	備 註
				今 年 年 底	去 年 年 底	股 數（ 仟 股 ）	比 例（ % ）				
神通電腦	MIX	British Virgin Islands	投 資	\$ 268,342	\$ 268,342	8,610	100.00	\$ 400,755	\$ 14,943	\$ 14,943	子 公 司
	和利投資	台 北 市	投 資	564,035	564,035	66,165	100.00	839,793	40,722	39,765	子 公 司
								(註 1)		(註 3)	
	神通光通信	台 北 市	電腦系統整合服務業	20,000	20,000	2,000	50.00	4,895	(15,644)	(7,822)	子 公 司
MIX	神通資科	台 北 市	系統整合服務及工業	343,024	341,174	34,235	23.03	209,891	16,726	3,815	
			電腦銷售								
	MICCL	British Virgin Islands	投 資	166,065	166,065	5,450	100.00	234,327	13,554		孫 公 司
	神旭資訊	台 北 市	專業認證課程之培	50,000	50,000	2,000	100.00	(註 4)	(259)		孫 公 司
			訓、銷售資訊軟體								
	聯宿資訊	台 北 市	及電腦週邊產品								
			金融業應用軟體之開	85,335	85,335	8,845	89.99	3,051	(3,595)		孫 公 司
			發及出售相關硬體								
	神通資科	台 北 市	設備								
			系統整合服務及工業	3	3	1	-	3	16,726		
			電腦銷售								

註 1： 帳面金額係減除庫藏股票前金額。

註 2： 大陸被投資公司資訊請參閱附表六。

註 3： 差額係和利投資收取本公司發放之現金股利。

註 4： 已與和利投資進行合併解散，合併基準日為 107 年 12 月 28 日。

神通電腦股份有限公司及子公司

大陸投資資訊彙總表

民國 107 年 1 月 1 日至 12 月 31 日

附表六

單位：除另予註明者外，係新台幣仟元

大陸被投資公司名稱	主要營業項目	實收資本額	投資方式 (註一)	期初自台灣匯出累積投資金額	本期匯出或收回投資金額		期末自台灣匯出累積投資金額	本公司直接或間接投資之持股比例(%)	被投資公司本期(損)益	本期認列投資(損)益(註三)	期末投資帳面金額	截至期末止已匯回投資收益
					匯出	收回						
上海亞太神通	開發、生產計算機軟件、計算機自動化控制設備及計算機系統集成	1,900 仟人民幣 (註五)	(二) 投資者：MICCL	\$ 3,328 (註五)	\$ -	\$ -	\$ 3,328 (註五)	-	(\$ 607)	(\$ 607)	\$ -	\$ -
神通企管	企業管理諮詢、商務信息諮詢及計算機系統集成	18,100 仟人民幣 (註五及六)	(二) 投資者：MICCL	31,708 (註五)	-	-	31,708 (註五)	100	3,801	3,801	140,375	-

年底累計自台灣匯出赴大陸地區投資金額	經濟部投資審會核准投資金額	依經濟部投審會規定赴大陸地區投資限額
\$49,114 (註八)	\$189,212 (註六、註七及八)	\$ 8,014,517 (註四)

註一、投資方式區分為下列三種，標示種類別即可：

- (一) 直接赴大陸投資。
- (二) 透過第三地區公司再投資大陸公司。
- (三) 其他方式。

註二、本年度認列投資損益欄中：

- (一) 若屬籌備中，尚無投資損益者，應予註明。
- (二) 投資損益認列基礎分為下列三種，應予註明。
 - 1. 經與中華民國會計師事務所合作關係之國際性會計師事務所查核簽證之財務報表。
 - 2. 經台灣母公司簽證會計師查核簽證之財務報表。
 - 3. 其他：未經會計師查核簽證或核閱之財務報表。

註三、投資損益認列基礎為註二、(二)2.項。

註四、依據投審會「在大陸地區從事投資或技術合作審查原則」規定，為於淨值之 60%或新台幣 80,000 仟元（較高者）為其上限，經計算 8,014,517 仟元（107 年 12 月 31 日淨值 13,357,528 仟元×60%）。

註五、期初自台灣匯出累積投資金額原為 35,036 仟元，不包括 99 年度取得上海亞太神通盈餘分配，再向其他少數股權股東取得 12.5%股權之 1,783 仟人民幣。因 106 年 11 月辦理兄弟分割，將原資本額 20,000 仟人民幣中之 18,100 仟人民幣分割至神通企業管理，致分割後上海亞太神通自台灣匯出累積投資金額依比例調整為 3,328 仟元，神通企業管理則調整為 31,708 仟元。另上海亞太神通已於 107 年 12 月 25 日處分。

註六、包含第三地區以自有資金匯入大陸地區之投資金額為 1,935 仟美元。

註七、包含第三地區以自有資金匯入大陸地區之投資金額為 2,760 仟美元。

註八、原透過 MICCL 持有福建神威 40%之股權，MICCL 已於 106 年 11 月 29 日以 60,822 仟元出售予南威軟件公司，股權交易價款已由 MICCL 全額收取，業已於 107 年 2 月 12 日經投審會核准在案，因該股權轉讓交易價款尚未匯回台灣，故仍有 14,078 仟元尚未由該額度中減除。

會計師查核報告

神通電腦股份有限公司 公鑒：

查核意見

神通電腦股份有限公司民國 107 年及 106 年 12 月 31 日之個體資產負債表，暨民國 107 年及 106 年 1 月 1 日至 12 月 31 日之個體綜合損益表、個體權益變動表與個體現金流量表，以及個體財務報表附註（包括重大會計政策彙總），業經本會計師查核竣事。

依本會計師之意見，上開個體財務報表在所有重大方面係依照證券發行人財務報告編製準則暨經金融監督管理委員會認可並發布生效之國際財務報導準則、國際會計準則、解釋及解釋公告編製，足以允當表達神通電腦股份有限公司民國 107 年及 106 年 12 月 31 日之個體財務狀況，暨民國 107 年及 106 年 1 月 1 日至 12 月 31 日之個體財務績效及個體現金流量。

查核意見之基礎

本會計師係依照會計師查核簽證財務報表規則及一般公認審計準則執行查核工作。本會計師於該等準則下之責任將於會計師查核個體財務報表之責任段進一步說明。本會計師所隸屬事務所受獨立性規範之人員已依會計師職業道德規範，與神通電腦股份有限公司保持超然獨立，並履行該規範之其他責任。本會計師相信已取得足夠及適切之查核證據，以作為表示查核意見之基礎。

關鍵查核事項

關鍵查核事項係指依本會計師之專業判斷，對神通電腦股份有限公司民國 107 年度個體財務報表之查核最為重要之事項。該等事項已於查核個體財務報表整體及形成查核意見之過程中予以因應，本會計師並不對該等事項單獨表示意見。

茲對神通電腦股份有限公司民國 107 年度個體財務報表之關鍵查核事項敘明如下：

透過其他綜合損益按公允價值衡量之金融資產之衡量與評價

神通電腦股份有限公司自民國 107 年 1 月 1 日起適用國際財務報導準則第 9 號「金融工具」，於每一資產負債表日對透過其他綜合損益按公允價值衡量之金融資產按公允價值衡量。管理階層針對非上市櫃股票投資主要係採用資產法及收益法估計公允價值，其中收益法係按現金流量折現之方式，計算預期可因持有此項投資而獲取收益之現值，因涉及管理階層之主觀判斷，故將透過其他綜合損益按公允價值衡量之金融資產之衡量與評價列為本年度關鍵查核事項之一。有關透過其他綜合損益按公允價值衡量之金融資產之會計政策，請參閱個體財務報表附註四(十三)，另關於透過其他綜合損益按公允價值衡量之金融資產相關附註揭露請參閱個體財務報表附註七。

本會計師因應此關鍵查核事項，執行查核程序為瞭解及測試透過其他綜合損益按公允價值衡量之金融資產衡量與評價攸關之內部控制之設計與執行之有效性；並取得及評估管理階層對被投資公司外部專家之評價報告，瞭解其被投資公司之財務狀況及財務績效暨未來收入成長率、營業利潤率及加權資金成本率估計之合理性，俾評估透過其他綜合損益按公允價值衡量之金融資產公允價值之評價是否存有重大異常情形。

遞延所得稅資產之認列

神通電腦股份有限公司對遞延所得稅資產可認列金額涉及管理階層對未來營運績效之估計及判斷，因涉及管理階層之主觀判斷，故列為關鍵查核事項之一。本會計師因應此關鍵查核事項，除驗算各項所得稅資產計算的正確性外，並取得及瞭解公司未來財務績效是否有足夠的獲利或應課稅暫時性差異，以評估遞延所得稅資產之可實現性。帳列遞延所得稅資產請參閱個體財務報表附註二四。

管理階層與治理單位對個體財務報表之責任

管理階層之責任係依照證券發行人財務報告編製準則編製允當表達之個體財務報表，且維持與個體財務報表編製有關之必要內部控制，以確保個體財務報表未存有導因於舞弊或錯誤之重大不實表達。

於編製個體財務報表時，管理階層之責任亦包括評估神通電腦股份有限公司繼續經營之能力、相關事項之揭露，以及繼續經營會計基礎之採用，除非管理階層意圖清算神通電腦股份有限公司或停止營業，或除清算或停業外別無實際可行之其他方案。

神通電腦股份有限公司之治理單位（含監察人）負有監督財務報導流程之責任。

會計師查核個體財務報表之責任

本會計師查核個體財務報表之目的，係對個體財務報表整體是否存有導因於舞弊或錯誤之重大不實表達取得合理確信，並出具查核報告。合理確信係高度確信，惟依照一般公認審計準則執行之查核工作無法保證必能偵出個體財務報表存有之重大不實表達。不實表達可能導因於舞弊或錯誤。如不實表達之個別金額或彙總數可合理預期將影響個體財務報表使用者所作之經濟決策，則被認為具有重大性。

本會計師依照一般公認審計準則查核時，運用專業判斷並保持專業上之懷疑。本會計師亦執行下列工作：

1. 辨認並評估個體財務報表導因於舞弊或錯誤之重大不實表達風險；對所評估之風險設計及執行適當之因應對策；並取得足夠及適切之查核證據以作為查核意見之基礎。因舞弊可能涉及共謀、偽造、故意遺漏、不實聲明或踰越內部控制，故未偵出導因於舞弊之重大不實表達之風險高於導因於錯誤者。
2. 對與查核攸關之內部控制取得必要之瞭解，以設計當時情況下適當之查核程序，惟其目的非對神通電腦股份有限公司內部控制之有效性表示意見。
3. 評估管理階層所採用會計政策之適當性，及其所作會計估計與相關揭露之合理性。
4. 依據所取得之查核證據，對管理階層採用繼續經營會計基礎之適當性，以及使神通電腦股份有限公司繼續經營之能力可能產生重大疑慮之事件或情況是否存在重大不確定性，作出結論。本會計師若認為該等事件或情況存在重大不確定性，則須於查核報告中提醒個體財務報表使用者注意個體財務報表之相關揭露，或於該等揭露係屬不適當時修正查核意

見。本會計師之結論係以截至查核報告日所取得之查核證據為基礎。惟未來事件或情況可能導致神通電腦股份有限公司不再具有繼續經營之能力。

5. 評估個體財務報表（包括相關附註）之整體表達、結構及內容，以及個體財務報表是否允當表達相關交易及事件。
6. 對於神通電腦股份有限公司內組成個體之財務資訊取得足夠及適切之查核證據，以對個體財務報表表示意見。本會計師負責查核案件之指導、監督及執行，並負責形成神通電腦股份有限公司查核意見。

本會計師與治理單位溝通之事項，包括所規劃之查核範圍及時間，以及重大查核發現（包括於查核過程中所辨認之內部控制顯著缺失）。

本會計師亦向治理單位提供本會計師所隸屬事務所受獨立性規範之人員已遵循會計師職業道德規範中有關獨立性之聲明，並與治理單位溝通所有可能被認為會影響會計師獨立性之關係及其他事項（包括相關防護措施）。

本會計師從與治理單位溝通之事項中，決定對神通電腦股份有限公司民國 107 年度個體財務報表查核之關鍵查核事項。本會計師於查核報告中敘明該等事項，除非法令不允許公開揭露特定事項，或在極罕見情況下，本會計師決定不於查核報告中溝通特定事項，因可合理預期此溝通所產生之負面影響大於所增進之公眾利益。

勤業眾信聯合會計師事務所

會計師 郭 文 吉

會計師 李 振 銘

證券暨期貨管理委員會核准文號
台財證六字第 0920123784 號

證券暨期貨管理委員會核准文號
台財證六字第 0920123784 號

中 華 民 國 108 年 3 月 19 日

神通電腦股份有限公司
個體資產負債表
民國 107 年及 106 年 12 月 31 日

單位：新台幣仟元

代 碼	資 產	107年12月31日		106年12月31日	
		金 額	%	金 額	%
	流動資產				
1100	現金（附註六）	\$ 109,933	1	\$ 6,387	-
1172	應收票據及帳款（附註十）	30,321	-	30,321	-
1180	應收帳款－關係人（附註二九）	3,867	-	353	-
1140	合約資產（附註三及二二）	16,566	-	-	-
1190	應收建造合約款（附註三及十一）	-	-	9,876	-
1200	其他應收款	-	-	49,143	1
1210	其他應收款－關係人（附註二九）	-	-	12,715	-
1300	存貨及安裝中存貨（附註十二）	-	-	4,652	-
1470	其他流動資產（附註十六及二九）	296	-	613	-
11XX	流動資產總計	<u>160,983</u>	<u>1</u>	<u>114,060</u>	<u>1</u>
	非流動資產				
1520	透過其他綜合損益按公允價值衡量之金融資產（附註七）	11,169,154	80	-	-
1523	備供出售金融資產（附註八及三十）	-	-	11,644,898	79
1543	以成本衡量之金融資產（附註九）	-	-	406,475	3
1550	採用權益法之投資（附註十三）	1,407,666	10	1,339,945	9
1600	不動產、廠房及設備（附註十四）	18,930	-	13,601	-
1760	投資性不動產（附註十五）	1,167,177	9	1,178,653	8
1801	電腦軟體	2,028	-	3,556	-
1840	遞延所得稅資產（附註二四）	40,540	-	38,260	-
1990	其他非流動資產（附註十六）	19,816	-	19,433	-
15XX	非流動資產總計	<u>13,825,311</u>	<u>99</u>	<u>14,644,821</u>	<u>99</u>
1XXX	資 產 總 計	<u>\$ 13,986,294</u>	<u>100</u>	<u>\$ 14,758,881</u>	<u>100</u>
	負債及權益				
	流動負債				
2100	短期借款（附註十七）	\$ 35,000	-	\$ -	-
2110	應付短期票券（附註十七）	449,780	3	348,861	3
2170	應付帳款（附註十八）	16,040	-	17,794	-
2180	應付帳款－關係人（附註二九）	76	-	76	-
2219	其他應付款（附註十九）	39,525	1	38,657	-
2220	其他應付款－關係人（附註二九）	5,428	-	6,267	-
2230	本期所得稅負債（附註二四）	248	-	4,920	-
2399	其他流動負債（附註十九）	59	-	2,638	-
21XX	流動負債總計	<u>546,156</u>	<u>4</u>	<u>419,213</u>	<u>3</u>
	非流動負債				
2570	遞延所得稅負債（附註二四）	54,477	1	43,748	-
2670	其他非流動負債（附註十九）	28,133	-	9,077	-
25XX	非流動負債總計	<u>82,610</u>	<u>1</u>	<u>52,825</u>	<u>-</u>
2XXX	負債總計	<u>628,766</u>	<u>5</u>	<u>472,038</u>	<u>3</u>
	權益（附註二一）				
3110	普通股股本	3,243,243	23	3,042,442	21
3200	資本公積	158,571	1	156,434	1
	保留盈餘				
3310	法定盈餘公積	1,338,697	9	1,299,245	9
3350	未分配盈餘	6,012,447	43	5,188,463	35
3300	保留盈餘總計	7,351,144	52	6,487,708	44
3400	其他權益	2,644,086	19	4,645,971	31
3500	庫藏股票	(39,516)	-	(45,712)	-
3XXX	權益總計	<u>13,357,528</u>	<u>95</u>	<u>14,286,843</u>	<u>97</u>
	負 債 與 權 益 總 計	<u>\$ 13,986,294</u>	<u>100</u>	<u>\$ 14,758,881</u>	<u>100</u>

後附之附註係本個體財務報告之一部分。

董事長：苗豐強

經理人：蘇 亮

會計主管：蔡碧玲

神通電腦股份有限公司

個體綜合損益表

民國 107 年及 106 年 1 月 1 日至 12 月 31 日

單位：新台幣仟元，惟
每股盈餘為元

代 碼		107年度		106年度	
		金 額	%	金 額	%
	營業收入（附註二二及二九）				
4100	銷貨收入	\$ 4,492	1	\$ 2,319	-
4520	工程收入	-	-	17,458	3
4221	投資收入	630,575	85	398,997	78
4222	採用權益法之子公司及 關聯企業利益之份額	50,701	7	33,153	7
4800	其他營業收入	<u>56,232</u>	<u>7</u>	<u>58,689</u>	<u>12</u>
4000	營業收入合計	<u>742,000</u>	<u>100</u>	<u>510,616</u>	<u>100</u>
	營業成本（附註二三及二九）				
5110	銷貨成本	1,605	-	7,462	2
5520	工程成本	-	-	16,392	3
5221	其他投資損失	-	-	22,365	4
5800	其他營業成本	<u>21,424</u>	<u>3</u>	<u>19,583</u>	<u>4</u>
5000	營業成本合計	<u>23,029</u>	<u>3</u>	<u>65,802</u>	<u>13</u>
5900	營業毛利	<u>718,971</u>	<u>97</u>	<u>444,814</u>	<u>87</u>
	營業費用（附註二三及二九）				
6100	推銷費用	16	-	427	-
6200	管理費用	<u>35,630</u>	<u>5</u>	<u>30,604</u>	<u>6</u>
6000	營業費用合計	<u>35,646</u>	<u>5</u>	<u>31,031</u>	<u>6</u>
6900	營業淨利	<u>683,325</u>	<u>92</u>	<u>413,783</u>	<u>81</u>
	營業外收入及支出（附註二 三及二九）				
7190	其他收入	12,899	2	10,653	2
7020	其他利益及損失	(35,107)	(5)	(17,017)	(3)
7050	財務成本	(3,417)	-	(2,990)	(1)
7000	營業外收入及支出 合計	(<u>25,625</u>)	(<u>3</u>)	(<u>9,354</u>)	(<u>2</u>)

（接次頁）

(承 前 頁)

代 碼		107年度		106年度	
		金 額	%	金 額	%
7900	稅前淨利	\$ 657,700	89	\$ 404,429	79
7950	所得稅費用 (利益) (附註二四)	<u>3,420</u>	<u>1</u>	<u>9,914</u>	<u>2</u>
8200	本年度淨利	<u>654,280</u>	<u>88</u>	<u>394,515</u>	<u>77</u>
	其他綜合損益 (附註二一)				
	不重分類至損益之項目				
8321	採用權益法認列關聯企業及合資之確定福利計畫再衡量數	(332)	-	(212)	-
8326	採用權益法認列關聯企業及合資之透過其他綜合損益按公允價值衡量權益工具未實現評價損益	(194,892)	(26)	-	-
8311	確定福利計畫之再衡量數 (附註二十)	236	-	21	-
8316	透過其他綜合損益按公允價值衡量之權益工具投資未實現評價損益	(1,503,821)	(203)	-	-
8349	與不重分類之項目相關之所得稅 (附註二四)	(<u>90</u>)	<u>-</u>	(<u>10</u>)	<u>-</u>
8310		(<u>1,698,899</u>)	(<u>229</u>)	(<u>201</u>)	<u>-</u>
	後續可能重分類至損益之項目				
8362	備供出售金融資產未實現評價損益	-	-	2,167,173	424
8380	採用權益法之子公司及關聯企業之其他綜合損益份額	(191)	-	84,240	17

(接 次 頁)

(承 前 頁)

代 碼		107年度		106年度	
		金 額	%	金 額	%
8361	國外營運機構財務 報表換算之兌換 差額	(\$ 294)	-	(\$ 17,955)	(4)
8399	與可能重分類至損 益之項目相關之 所得稅 (附註二 四)	(2,749)	-	3,050	1
8360		(3,234)	-	2,236,508	438
8300	本年度其他綜合損 益 (淨額) 合計	(1,702,133)	(229)	2,236,307	438
8500	本年度綜合損益總額	(\$ 1,047,853)	(141)	\$ 2,630,822	515
	每股盈餘 (附註二五)				
9750	基 本	\$ 2.03		\$ 1.23	
9850	稀 釋	\$ 2.03		\$ 1.23	

後附之附註係本個體財務報告之一部分。

董事長：苗豐強

經理人：蘇 亮

會計主管：蔡碧玲

神通電腦股份有限公司
個體權益變動表
民國 107 年及 106 年 1 月 1 日至 12 月 31 日

單位：新台幣仟元

代 碼		普 通 股	股 本	資 本 公 積	保 留 盈 餘	盈 餘	其 他 權 益	國 外 營 運 機 構 財 務 報 表 換 算 之 兌 換 差 額	透 過 其 他 綜 合 損 益 按 公 允 價 值 衡 量 之 金 融 資 產 未 實 現 損 益	備 供 出 售 金 融 資 產 未 實 現 損 益	合 計	庫 藏 股 票	權 益 總 額
		股 數 (仟 股)	金 額	金 額	法 定 盈 餘 公 積	未 分 配 盈 餘	合 計	合 計	合 計	合 計	合 計	合 計	合 計
A1	106 年 1 月 1 日餘額	283,018	\$ 2,830,178	\$ 155,137	\$ 1,259,655	\$ 5,187,512	\$ 6,447,167	(\$ 31,358)	\$ -	\$ 2,440,821	\$ 2,409,463	(\$ 45,712)	\$ 11,796,233
B1	105 年度盈餘分配	-	-	-	39,590	(39,590)	-	-	-	-	-	-	-
B9	法定盈餘公積	-	-	-	-	(212,264)	(212,264)	-	-	-	-	-	-
B5	股票股利	21,226	212,264	-	-	(212,264)	(212,264)	-	-	-	-	-	-
B5	現金股利	-	-	-	-	(141,509)	(141,509)	-	-	-	-	-	(141,509)
B5	發放予子公司股利調整資本公積	-	-	1,030	-	-	-	-	-	-	-	-	1,030
T1	逾時未領取之股利轉列資本公積	-	-	267	-	-	-	-	-	-	-	-	267
D1	106 年度淨利	-	-	-	-	394,515	394,515	-	-	-	-	-	394,515
D3	106 年度稅後其他綜合損益	-	-	-	-	(201)	(201)	(14,811)	-	2,251,319	2,236,508	-	2,236,307
D5	106 年度綜合損益總額	-	-	-	-	394,314	394,314	(14,811)	-	2,251,319	2,236,508	-	2,630,822
Z1	106 年 12 月 31 日餘額	304,244	3,042,442	156,434	1,299,245	5,188,463	6,487,708	(46,169)	-	4,692,140	4,645,971	(45,712)	14,286,843
A3	追溯適用及追溯重編之影響數	-	-	-	-	530,147	530,147	-	4,424,320	(4,692,140)	(267,820)	-	262,327
A5	107 年 1 月 1 日重編後餘額	304,244	3,042,442	156,434	1,299,245	5,718,610	7,017,855	(46,169)	4,424,320	-	4,378,151	(45,712)	14,549,170
B1	106 年度盈餘分配	-	-	-	39,452	(39,452)	-	-	-	-	-	-	-
B9	法定盈餘公積	-	-	-	-	(200,801)	(200,801)	-	-	-	-	-	-
B9	股票股利	20,080	200,801	-	-	(200,801)	(200,801)	-	-	-	-	-	-
B5	現金股利	-	-	-	-	(152,122)	(152,122)	-	-	-	-	-	(152,122)
L1	處分庫藏股票	-	-	1,105	-	-	-	-	-	-	-	6,196	7,301
M3	處分採用權益法之子公司股權	-	-	(12)	-	-	-	-	-	-	-	-	(12)
Q1	處分透過其他綜合損益按公允價值衡量之權益工具	-	-	-	-	32,118	32,118	-	(32,118)	-	(32,118)	-	-
B5	發放予子公司股利調整資本公積	-	-	957	-	-	-	-	-	-	-	-	957
T1	逾時未領取之股利轉列資本公積	-	-	87	-	-	-	-	-	-	-	-	87
D1	107 年度淨利	-	-	-	-	654,280	654,280	-	-	-	-	-	654,280
D3	107 年度稅後其他綜合損益	-	-	-	-	(186)	(186)	(3,234)	(1,698,713)	-	(1,701,947)	-	(1,702,133)
D5	107 年度綜合損益總額	-	-	-	-	654,094	654,094	(3,234)	(1,698,713)	-	(1,701,947)	-	(1,047,853)
Z1	107 年 12 月 31 日餘額	324,324	\$ 3,243,243	\$ 158,571	\$ 1,338,697	\$ 6,012,447	\$ 7,351,144	(\$ 49,403)	\$ 2,693,489	\$ -	\$ 2,644,086	(\$ 39,516)	\$ 13,357,528

後附之附註係本個體財務報告之一部分。

董事長：苗豐強

經理人：蘇 亮

會計主管：蔡碧玲

神通電腦股份有限公司

個體現金流量表

民國 107 年及 106 年 1 月 1 日至 12 月 31 日

單位：新台幣仟元

代 碼		107年度	106年度
	營業活動之現金流量		
A10000	稅前淨利	\$ 657,700	\$ 404,429
A20010	不影響現金流量之收益費損項目		
A20100	折舊費用（含投資性不動產）	17,046	13,919
A20200	攤銷費用	2,472	5,174
A20900	財務成本	3,417	2,990
A21000	財務保證攤銷	(12,775)	(10,578)
A21200	利息收入	(6)	(10)
A21300	股利收入	(630,565)	(398,994)
A22300	採用權益法之子公司及關聯企業		
	利益份額	(50,701)	(33,153)
A23100	處分投資利益	(10)	(3)
A29900	其他投資損失	-	22,365
A30000	營業資產及負債之淨變動數		
A31125	合約資產	(2,038)	-
A31150	應收票據及帳款	-	227
A31160	應收帳款－關係人	(3,514)	3,697
A31170	應收建造合約款	-	15,648
A31180	其他應收款	49,103	(49,106)
A31190	其他應收款－關係人	12,715	(12,439)
A31200	存貨及安裝中存貨	-	(14)
A31240	其他流動資產	317	1,169
A31990	預付退休金	(211)	(210)
A32150	應付帳款	(1,754)	(8,141)
A32160	應付帳款－關係人	-	(6,929)
A32180	其他應付款	868	118
A32190	其他應付款－關係人	(839)	(12,393)
A32230	其他流動負債	(2,492)	2,642
A33000	營運產生之現金流入（出）	38,733	(59,592)
A33100	收取之利息	46	50
A33500	支付之所得稅	(2,482)	(24)
AAAA	營業活動之淨現金流入（出）	<u>36,297</u>	<u>(59,566)</u>

（接次頁）

(承前頁)

代 碼		107年度	106年度
	投資活動之現金流量		
B00010	取得透過其他綜合損益按公允價值衡量之金融資產	(\$ 597,563)	\$ -
B00030	透過其他綜合損益按公允價值衡量之金融資產減資退回股款	35,655	-
B00100	取得透過損益按公允價值衡量之金融資產	(77,000)	-
B00200	處分透過損益按公允價值衡量之金融資產	77,010	-
B00300	取得備供出售金融資產	-	(110,496)
B00400	出售備供出售金融資產價款	-	22,513
B00600	取得無活絡市場之債務工具投資	-	(1,286)
B00700	出售無活絡市場之債務工具投資價款	-	2,537
B01200	取得以成本衡量之金融資產	-	(5,000)
B01800	取得採用權益法之投資	(1,850)	(495)
B02700	購置不動產、廠房及設備	(9,977)	(12,063)
B05500	處分投資性不動產價款	38	-
B03700	存出保證金增加	(40)	(23)
B03800	存出保證金減少	104	104
B04500	購買電腦軟體	(944)	-
B05400	取得投資性不動產	(960)	(3,757)
B07600	收取之股利	630,565	398,994
BBBB	投資活動之淨現金流入	<u>55,038</u>	<u>291,028</u>
	籌資活動之現金流量		
C00100	短期借款淨增加(減少)	35,000	(170,000)
C00600	應付短期票券淨增加	100,919	73,883
C03000	收取存入保證金	169	-
C03100	存入保證金返還	(22)	(230)
C04100	財務保證負債增加	31,684	10,233
C04500	發放現金股利	(152,122)	(141,509)
C05600	支付之利息	(3,417)	(2,990)
CCCC	籌資活動之淨現金流入(出)	<u>12,211</u>	<u>(230,613)</u>
EEEE	現金增加數	103,546	849
E00100	年初現金餘額	<u>6,387</u>	<u>5,538</u>
E00200	年底現金餘額	<u>\$ 109,933</u>	<u>\$ 6,387</u>

後附之附註係本個體財務報告之一部分。

董事長：苗豐強

經理人：蘇 亮

會計主管：蔡碧玲

神通電腦股份有限公司

個體財務報表附註

民國 107 年及 106 年 1 月 1 日至 12 月 31 日

(除另予註明者外，金額係以新台幣仟元為單位)

一、公司沿革

神通電腦股份有限公司(以下稱「本公司」)於 63 年 11 月設立，主要從事系統整合服務、自動化系統、應用軟體設計及工業電腦銷售等業務。本公司自 93 年 4 月起，經財團法人中華民國證券櫃檯買賣中心核准，於該中心之興櫃股票櫃檯買賣。本公司於 99 年 9 月將主要營業部門以兄弟分割方式讓與神通資訊科技股份有限公司(神通資科)，並漸轉型為投資控股公司。

本個體財務報告係以本公司之功能性貨幣新台幣表達。

二、通過財務報告之日期及程序

本個體財務報告於 108 年 3 月 19 日經董事會通過。

三、新發布及修訂準則及解釋之適用

- (一) 首次適用修正後之證券發行人財務報告編製準則及經金融監督管理委員會(以下稱「金管會」)認可並發布生效之國際財務報導準則(IFRS)、國際會計準則(IAS)、解釋(IFRIC)及解釋公告(SIC)(以下稱「IFRSs」)

除下列說明外，適用修正後之證券發行人財務報告編製準則及金管會認可並發布生效之 IFRSs 規定將不致造成本公司會計政策之重大變動：

1. IFRS 9「金融工具」及相關修正

IFRS 9「金融工具」取代 IAS 39「金融工具：認列與衡量」，並配套修正 IFRS 7「金融工具：揭露」等其他準則。IFRS 9 之新規定涵蓋金融資產之分類、衡量與減損及一般避險會計，相關會計政策請參閱附註四。

金融資產之分類、衡量與減損

本公司依據 107 年 1 月 1 日所存在之事實及情況，於該日評估已存在金融資產之分類予以追溯調整，並選擇不予重編比較期間。於 107 年 1 月 1 日，各類別金融資產依 IAS 39 及 IFRS 9 所決定之衡量種類及帳面金額及其變動情形彙總如下：

金融資產類別	衡 量 種 類		帳 面 金 額		說 明
	IAS 39	IFRS 9	IAS 39	IFRS 9	
現金	放款及應收款	按攤銷後成本衡量	\$ 6,387	\$ 6,387	
應收票據、應收帳款及其他應收款	放款及應收款	按攤銷後成本衡量	92,532	92,532	(1)
基金受益憑證	備供出售金融資產	強制透過損益按公允價值衡量	20,428	20,428	(2) (4)
股票投資	備供出售金融資產	透過其他綜合損益按公允價值衡量之權益工具投資	12,090,268	12,090,268	(3) (4)
股票投資	以成本衡量之金融資產	透過其他綜合損益按公允價值衡量之權益工具投資	621,828	884,155	(3) (4)
107 年 1 月 1 日					
帳 面 金 額					
(IAS 39)					
重 分 類					
再 衡 量					
107 年 1 月 1 日					
帳 面 金 額					
(IFRS 9)					
保 留 盈 餘					
其 他 權 益					
影 響 數					
影 響 數					
透過損益按公允價值衡量之金融資產	\$ -				
加：自備供出售 (IAS 39) 重分類					
— 強制重分類	-	\$ 20,428	\$ -	\$ 20,428	\$ 4 (\$ 4)
透過其他綜合損益按公允價值衡量之金融資產	-				
— 權益工具					
加：自備供出售金融資產 (IAS 39) 重分類	-	12,090,268	-	12,090,268	-
自以成本衡量之金融資產 (IAS 39) 重分類	-	621,828	262,327	884,155	530,143 (\$ 267,816)
小 計	-	12,712,096	262,327	12,974,423	530,143 (\$ 267,816)
按攤銷後成本衡量之金融資產					
加：自放款及應收款 (IAS 39) 重分類	-	98,919	-	98,919	-
合 計	\$ -	\$ 12,831,443	\$ 262,327	\$ 13,093,770	\$ 530,147 (\$ 267,820)

(1) 應收票據、應收帳款及其他應收款原依 IAS 39 分類為放款及應收款，依 IFRS 9 則分類為以攤銷後成本衡量之金融資產，並評估預期信用損失。

(2) 基金受益憑證原依 IAS 39 分類為備供出售金融資產。因其現金流量並非完全為支付本金及流通在外本金金額之利息，且非屬權益工具，故依 IFRS 9 強制分類為透過損益按公允價值衡量。因追溯適用，107 年 1 月 1 日之其他權益—備供出售金融資產未實現利益調整減少 4 仟元，保留盈餘調整增加 4 仟元。

(3) 原依 IAS 39 分類為備供出售金融資產之股票投資，因非持有供交易，本公司選擇全數依 IFRS 9 指定為透過其他綜合損益按公允價值衡量，並將相關其他權益－備供出售金融資產未實現利益 4,692,140 仟元重分類為其他權益－透過其他綜合損益按公允價值衡量之金融資產未實現利益。

其中原依 IAS 39 以成本衡量之未上市(櫃)股票投資，依 IFRS 9 分類為指定透過其他綜合損益按公允價值衡量，並應按公允價值再衡量，因而 107 年 1 月 1 日之透過其他綜合損益按公允價值衡量之金融資產及其他權益－透過其他綜合損益按公允價值衡量之金融資產未實現利益調整增加 262,327 仟元。

本公司原依 IAS 39 已認列以成本衡量之股票投資減損損失（含攤銷投資成本之投資損失，請參閱附註九）並累積於保留盈餘。因該等股票依 IFRS 9 指定為透過其他綜合損益按公允價值衡量而不再評估減損，因而 107 年 1 月 1 日之其他權益－透過其他綜合損益按公允價值衡量之金融資產未實現利益之帳面金額調整減少 530,143 仟元，保留盈餘調整增加 530,143 仟元。

(4) 上述金額係包含本公司透過子公司持有之金融資產，其中包括強制透過損益按公允價值衡量 20,428 仟元，透過其他綜合損益按公允價值衡量之權益工具投資為 863,356 仟元。

2. IFRS 15「客戶合約之收入」及相關修正

IFRS 15 係規範來自客戶合約之收入認列原則，該準則將取代 IAS 18「收入」、IAS 11「建造合約」及相關解釋。相關會計政策請參閱附註四。

收入認列金額、已收及應收金額之淨結果係認列為合約資產（負債）。適用 IFRS 15 前，建造合約之工程進度請款、已認列成本與利潤（損失）之淨結果依 IAS 11 係認列為應收（付）建造合約款。

依合約購置存放於客戶處進行銷售前測試之系統整合服務相關設備，係認列為合約資產。適用 IFRS15 前，置放於客戶處進行銷售前測試之系統整合服務相關設備係按加權平均成本與淨變現價值孰低計價，帳列安裝中存貨。

首次適用 IFRS 15 對 107 年 1 月 1 日各資產、負債及權益項目調整如下：

	107 年 1 月 1 日 重 編 前 金 額	首次適用之調整	107 年 1 月 1 日 重 編 後 金 額
應收建造合約款	\$ 9,876	(\$ 9,876)	\$ -
安裝中存貨	4,652	(4,652)	-
合約資產—流動	-	14,528	14,528
資產影響	<u>\$ 14,528</u>	<u>\$ -</u>	<u>\$ 14,528</u>

3. IAS 12 之修正「未實現損失之遞延所得稅資產之認列」

IAS 12 之修正主要係釐清，不論本公司預期透過出售或透過收取合約現金流量回收以公允價值衡量之債務工具投資，且不論該資產是否發生未實現損失，暫時性差異應按該資產公允價值及課稅基礎之差額決定。

此外，除非稅法限制可減除暫時性差異所能減除之收益類型而應就同類型可減除暫時性差異評估是否認列遞延所得稅資產，否則應就所有可減除暫時性差異一併評估。於評估是否認列遞延所得稅資產時，若有足夠證據顯示本公司很有可能以高於帳面金額回收資產，則估計未來課稅所得所考慮之資產回收金額不限於其帳面金額，且未來課稅所得之估計應排除因可減除暫時性差異迴轉所產生之影響。

(二) 108 年適用之證券發行人財務報告編製準則及金管會認可並發布生效之 IFRSs

新 發 布 / 修 正 / 修 訂 準 則 及 解 釋	IASB 發布之生效日(註1)
「2015-2017 週期之年度改善」	2019 年 1 月 1 日
IFRS 9 之修正「具負補償之提前還款特性」	2019 年 1 月 1 日 (註2)
IFRS 16「租賃」	2019 年 1 月 1 日
IAS 19 之修正「計畫修正、縮減或清償」	2019 年 1 月 1 日 (註3)
IAS 28 之修正「對關聯企業及合資之長期權益」	2019 年 1 月 1 日
IFRIC 23「所得稅務處理之不確定性」	2019 年 1 月 1 日

註 1：除另註明外，上述新發布／修正／修訂準則或解釋係於各該日期以後開始之年度期間生效。

註 2：金管會允許本公司得選擇提前於 107 年 1 月 1 日適用此項修正。

註 3：2019 年 1 月 1 日以後發生之計畫修正、縮減或清償適用此項修正。

1. IFRS 16「租賃」

IFRS 16 係規範租賃之會計處理，該準則將取代 IAS 17「租賃」及相關解釋。

租賃定義

首次適用 IFRS 16 時，本公司將選擇僅就 108 年 1 月 1 日以後簽訂（或變動）之合約依 IFRS 16 評估是否係屬（或包含）租賃，目前已依 IAS 17 及 IFRIC 4 辨認為租賃之合約將不予重新評估並將依 IFRS 16 之過渡規定處理。

本公司為承租人

首次適用 IFRS 16 時，除低價值標的資產租賃及短期租賃選擇按直線基礎認列費用外，其他租賃將於個體資產負債表認列使用權資產及租賃負債，惟符合投資性不動產定義之使用權資產將列報為投資性不動產。綜合損益表將分別表達使用權資產之折舊費用及租賃負債按有效利息法所產生之利息費用。於現金流量表中，償付租賃負債之本金金額將表達為籌資活動，支付利息部分將列為籌資活動。適用 IFRS 16 前，分類為營業租賃之合約（包含符合投資性不動產定義之不動產權益）係按直線基礎認列費用。營業租賃現金流量於個體現金流量表係表達於營業活動。分類為融資租賃之合約係於個體資產負債表認列租賃資產及應付租賃款。

本公司預計選擇將追溯適用 IFRS 16 之累積影響數調整於 108 年 1 月 1 日保留盈餘，不重編比較資訊。

本公司預計將適用下列權宜作法：

- (1) 對具有合理類似特性之租賃組合使用單一折現率衡量租賃負債。
- (2) 租賃期間於 108 年 12 月 31 日以前結束之租賃將依短期租賃處理。
- (3) 不將原始直接成本計入 108 年 1 月 1 日之使用權資產衡量中。
- (4) 進行租賃負債之衡量時，對諸如租賃期間之決定將使用後見之明。

本公司為出租人

於過渡時對出租人之租賃將不作任何調整，且自 108 年 1 月 1 日起始適用 IFRS 16。

2. IFRIC 23「所得稅務處理之不確定性」

IFRIC 23 釐清當存有所得稅務處理之不確定性時，本公司須假設稅務機關將可取具所有相關資料進行審查，若判斷其申報之稅務處理很有可能被稅務機關接受，本公司對於課稅所得、課稅基礎、未使用課稅損失、未使用課稅抵減及稅率之決定必須與申報所得稅時所採用之稅務處理一致。若稅務機關並非很有可能接受申報之稅務處理，本公司須採最可能金額或預期值（應採兩者中較能預測不確定性最終結果之方法）評估。若事實及情況改變，本公司須重評估其判斷與估計。

除上述影響外，截至本個體財務報告通過發布日止，本公司仍持續評估其他準則、解釋之修正對財務狀況與財務績效之影響，相關影響待評估完成時予以揭露。

(三) IASB 已發布但尚未經金管會認可並發布生效之 IFRSs

新發布／修正／修訂準則及解釋	IASB 發布之生效日(註1)
IFRS 3 之修正「業務之定義」	2020 年 1 月 1 日(註2)
IFRS 10 及 IAS 28 之修正「投資者與其關聯企業或合資間之資產出售或投入」	未定
IFRS 17「保險合約」	2021 年 1 月 1 日
IAS 1 及 IAS 8 之修正「重大性之定義」	2020 年 1 月 1 日(註3)

註 1：除另註明外，上述新發布／修正／修訂準則或解釋係於各該日期以後開始之年度期間生效。

註 2：收購日在年度報導期間開始於 2020 年 1 月 1 日以後之企業合併及於前述日期以後發生之資產取得適用此項修正。

註 3：2020 年 1 月 1 日以後開始之年度期間推延適用此項修正。

IFRS 10 及 IAS 28 之修正「投資者與其關聯企業或合資間之資產出售或投入」

該修正規定，若本公司出售或投入資產予關聯企業（或合資），或本公司喪失對子公司之控制，但保留對該子公司之重大影響（或聯合控制），若前述資產或前子公司符合 IFRS 3「企業合併」對「業務」之定義時，本公司係全數認列該等交易產生之損益。

此外，若本公司出售或投入資產予關聯企業（或合資），或本公司在與關聯企業（或合資）之交易中喪失對子公司之控制，但保留對該子公司之重大影響（或聯合控制），若前述資產或前子公司不符合 IFRS 3「業務」之定義時，本公司僅在與投資者對該等關聯企業（或合資）無關之權益範圍內認列該交易所產生之損益，亦即，屬本公司對該損益之份額者應予以銷除。

除上述影響外，截至本個體財務報告通過發布日止，本公司仍持續評估其他準則、解釋之修正對財務狀況與財務績效之影響，相關影響待評估完成時予以揭露。

四、重大會計政策之彙總說明

(一) 遵循聲明

本個體財務報告係依照證券發行人財務報告編製準則編製。

(二) 編製基礎

除按公允價值衡量之金融工具及確定福利義務現值減除計畫資產公允價值認列之淨確定福利負債（資產）外，本個體財務報告係依歷史成本基礎編製。

公允價值衡量依照相關輸入值之可觀察程度及重要性分為第 1 等級至第 3 等級：

1. 第 1 等級輸入值：係指於衡量日可取得之相同資產或負債於活躍市場之報價（未經調整）。
2. 第 2 等級輸入值：係指除第 1 等級之報價外，資產或負債直接（亦即價格）或間接（亦即由價格推導而得）之可觀察輸入值。
3. 第 3 等級輸入值：係指資產或負債之不可觀察之輸入值。

（三）資產與負債區分流動與非流動之標準

流動資產包括：

1. 主要為交易目的而持有之資產；
2. 預期於資產負債表日後 12 個月內實現之資產；及
3. 現金及約當現金（但不包括於資產負債表日後逾 12 個月用以交換或清償負債而受到限制者）。

流動負債包括：

1. 主要為交易目的而持有之負債；
2. 預期於資產負債表日後 12 個月內到期清償之負債（即使於資產負債表日後至通過發布財務報告前已完成長期性之再融資或重新安排付款協議，亦屬流動負債），以及
3. 不能無條件將清償期限遞延至資產負債表日後至少 12 個月之負債。惟負債之條款可能依交易對方之選擇，以發行權益工具而導致其清償者，並不影響分類。

非屬上述流動資產或流動負債者，係分類為非流動資產或非流動負債。

本公司從事自動化系統建造工程部分，其營運週期長於一年，是以與其業務相關之資產及負債，係按正常營業週期作為劃分流動與非流動之標準。

（四）外 幣

本公司編製財務報告時，以本公司功能性貨幣以外之貨幣（外幣）交易者，依交易日匯率換算為功能性貨幣記錄。

外幣貨幣性項目於每一資產負債表日以收盤匯率換算。因交割貨幣性項目或換算貨幣性項目產生之兌換差額，於發生當期認列於損益。

以公允價值衡量之外幣非貨幣性項目係以決定公允價值當日之匯率換算，所產生之兌換差額列為當期損益，惟屬公允價值變動認列於其他綜合損益者，其產生之兌換差額列於其他綜合損益。

以歷史成本衡量之外幣非貨幣性項目係以交易日之匯率換算，不再重新換算。

於編製個體財務報告時，國外營運機構之資產及負債以每一資產負債表日匯率換算為新台幣。除匯率於當期劇烈波動者以交易當日匯率換算外，收益及費損項目係以當期平均匯率換算，所產生之兌換差額列為其他綜合損益。

若本公司處分國外營運機構之所有權益，或處分國外營運機構之子公司部分權益但喪失控制後之保留權益係金融資產並按金融工具之會計政策處理，所有與該國外營運機構相關之累計兌換差額將重分類至損益。

若部分處分國外營運機構之子公司未導致喪失控制，係按比例將累計兌換差額併入權益交易計算，但不認列為損益。在其他任何部分處分國外營運機構之情況下，累計兌換差額則按處分比例重分類至損益。

(五) 存貨及安裝中存貨

存貨係以成本與淨變現價值孰低衡量，比較成本與淨變現價值時除同類別存貨外係以個別項目為基礎。淨變現價值係指在正常情況下之估計售價減除至完工尚需投入之估計成本及完成出售所需之估計成本後之餘額。存貨成本之計算係採加權平均法。

依合約購置存放於客戶處進行銷售前測試之系統整合服務相關設備，係認列為合約資產。適用 IFRS15 前，置放於客戶處進行銷售前測試之系統整合服務相關設備係按加權平均成本與淨變現價值孰低計價，帳列安裝中存貨。

(六) 投資子公司

本公司採用權益法處理對子公司之投資。

子公司係指本公司具有控制之個體（含結構型個體）。

權益法下，投資原始依成本認列，取得日後帳面金額係隨本公司所享有之子公司損益及其他綜合損益份額與利潤分配而增減。此外，針對本公司可享有子公司其他權益之變動係按持股比例認列。

當本公司對子公司所有權權益之變動未導致喪失控制者，係作為權益交易處理。投資帳面金額與所支付或收取對價之公允價值間之差額，係直接認列為權益。

當本公司對子公司之損失份額等於或超過其在該子公司之權益（包括權益法下子公司之帳面金額及實質上屬於本公司對該子公司淨投資組成部分之其他長期權益）時，係繼續按持股比例認列損失。

取得成本超過本公司於取得日所享有子公司可辨認資產及負債淨公允價值份額之數額列為商譽，該商譽係包含於該投資之帳面金額且不得攤銷；本公司於取得日所享有子公司可辨認資產及負債淨公允價值份額超過取得成本之數額列為當期收益。

本公司評估減損時，係以財務報告整體考量現金產生單位並比較其可回收金額與帳面金額。嗣後若資產可回收金額增加時，將減損損失之迴轉認列為利益，惟資產於減損損失迴轉後之帳面金額，不得超過該項資產在未認列減損損失之情況下，減除應提列攤銷後之帳面金額。歸屬於商譽之減損損失不得於後續期間迴轉。

當喪失對子公司控制時，本公司係按喪失控制日之公允價值衡量其對前子公司之剩餘投資，剩餘投資之公允價值及任何處分價款與喪失控制當日之投資帳面金額之差額，列入當期損益。此外，於其他綜合損益中所認列與該子公司有關之所有金額，其會計處理係與本公司直接處分相關資產或負債所必須遵循之基礎相同。

本公司與子公司之順流交易未實現損益於個體財務報告予以銷除。本公司與子公司之逆流及側流交易所產生之損益，僅在與本公司對子公司權益無關之範圍內，認列於個體財務報告。

(七) 投資關聯企業

關聯企業係指本公司具有重大影響，但非屬子公司或合資權益之企業。重大影響係指參與被投資公司財務及營運政策決策之權力，但非控制或聯合控制該等政策。

本公司採用權益法處理對關聯企業之投資。權益法下，投資關聯企業原始依成本認列，取得日後帳面金額係隨本公司公司所享有之關聯企業損益及其他綜合損益份額與利潤分配而增減。

取得成本超過本公司於取得日所享有關聯企業可辨認資產及負債淨公允價值份額之數額列為商譽，該商譽係包含於該投資之帳面金額且不得攤銷。

本公司於評估減損時，係將投資之整體帳面金額（含商譽）視為單一資產，進行減損測試，所認列之減損損失亦屬於投資帳面金額之一部分。減損損失之任何迴轉，於該投資之可回收金額後續增加之範圍內予以認列。

本公司自其投資不再為關聯企業之日停止採用權益法，其對原關聯企業之保留權益以公允價值衡量，該公允價值及處分價款與停止採用權益法當日之投資帳面金額之差額，列入當期損益。此外，於其他綜合損益中所認列與該關聯企業有關之所有金額，其會計處理之基礎係與關聯企業若直接處分相關資產或負債所必須遵循之基礎相同。

(八) 不動產、廠房及設備

不動產、廠房及設備係以成本認列，後續以成本減除累計折舊及累計減損損失後之金額衡量。

不動產、廠房及設備於耐用年限內按直線基礎，對每一重大部分單獨提列折舊。本公司至少於每一年度結束日對估計耐用年限、殘值及折舊方法進行檢視，並推延適用會計估計變動之影響。

不動產、廠房及設備除列時，淨處分價款與該資產帳面金額間之差額係認列於損益。

(九) 投資性不動產

投資性不動產係為賺取租金或資本增值或兩者兼具而持有之不動產。投資性不動產亦包括目前尚未決定未來用途所持有之土地。

投資性不動產原始以成本（包括交易成本）衡量，後續以成本減除累計折舊及累計減損損失後之金額衡量。本公司採直線基礎提列折舊。

投資性不動產除列時，淨處分價款與該資產帳面金額間之差額係認列於損益。

(十) 電腦軟體

電腦軟體以成本衡量，後續係以成本減除累計攤銷及累計減損損失後之金額衡量。本公司以直線基礎進行攤銷，即於資產預計耐用年限內平均分攤資產成本減除殘值後之餘額，並且至少於每一年度結束日對估計耐用年限、殘值及攤銷方法進行檢視。除本公司預期於該電腦軟體經濟年限屆滿前處分外，有限耐用年限之電腦軟體殘值估計為零。會計估計變動之影響係以推延方式處理。

於處分或預期無法由使用或處分產生未來經濟效益時除列電腦軟體。除列電腦軟體所產生之利益或損失金額，係淨處分價款與該資產帳面金額間之差額，並且認列於當期損益。

電腦軟體係以直線基礎按三年計提攤銷。

(十一) 有形及無形資產之減損

本公司於每一資產負債表日評估是否有任何跡象顯示有形及無形資產可能已減損。若有任一減損跡象存在，則估計該資產之可回收金額。倘無法估計個別資產之可回收金額，本公司估計該資產所屬現金產生單位之可回收金額。共用資產係依合理一致基礎分攤至最小現金產生單位群組。

可回收金額為公允價值減出售成本與其使用價值之較高者。個別資產或現金產生單位之可回收金額若低於其帳面金額時，將該資產或現金產生單位之帳面金額調減至其可回收金額，減損損失認列於損益。

當減損損失於後續迴轉時，該資產或現金產生單位之帳面金額調增至修訂後之可回收金額，惟增加後之帳面金額以不超過該資產或現金產生單位若未於以前年度認列減損損失時所決定之帳面金額（減除攤銷或折舊）。減損損失之迴轉係認列於損益。

(十二) 金融工具

金融資產與金融負債於本公司成為該工具合約條款之一方時認列於個體資產負債表。

原始認列金融資產與金融負債時，若金融資產或金融負債非屬透過損益按公允價值衡量者，係按公允價值加計直接可歸屬於取得或發行金融資產或金融負債之交易成本衡量。直接可歸屬於取得或發行透過損益按公允價值衡量之金融資產或金融負債之交易成本，則立即認列為損益。

1. 金融資產

金融資產之慣例交易係採交易日會計認列及除列。

(1) 衡量種類

107 年

本公司所持有之金融資產種類為透過損益按公允價值衡量之金融資產、按攤銷後成本衡量之金融資產、透過其他綜合損益按公允價值衡量之債務工具投資與透過其他綜合損益按公允價值衡量之權益工具投資。

A. 透過損益按公允價值衡量之金融資產

透過損益按公允價值衡量之金融資產包括強制透過損益按公允價值衡量之金融資產。強制透過損益按公允價值衡量之金融資產包括本公司未指定透過其他綜合損益按公允價值衡量之權益工具投資。

透過損益按公允價值衡量之金融資產係按公允價值衡量，其再衡量產生之利益或損失（包含該金融資產所產生之任何股利或利息）係認列於損益。公允價值之決定方式請參閱附註二八。

B. 按攤銷後成本衡量之金融資產

本公司投資金融資產若同時符合下列兩條件，則分類為按攤銷後成本衡量之金融資產：

- a. 係於某經營模式下持有，該模式之目的係持有金融資產以收取合約現金流量；及
- b. 合約條款產生特定日期之現金流量，該等現金流量完全為支付本金及流通在外本金金額之利息。

按攤銷後成本衡量之金融資產（包括現金、按攤銷後成本衡量之應收帳款及其他應收款、存出保證金、原始到期日超過 3 個月之定期存款及質押定存單）於原始認列後，係以有效利息法決定之總帳面金額減除任何減損損失之攤銷後成本衡量，任何外幣兌換損益則認列於損益。

除下列兩種情況外，利息收入係以有效利率乘以金融資產總帳面金額計算：

- a. 購入或創始之信用減損金融資產，利息收入係以信用調整後有效利率乘以金融資產攤銷後成本計算。
- b. 非屬購入或創始之信用減損，但後續變成信用減損之金融資產，利息收入係以有效利率乘以金融資產攤銷後成本計算。

約當現金包括自取得日起 3 個月內、高度流動性、可隨時轉換成定額現金且價值變動風險甚小之定期存款，係用於滿足短期現金承諾。

C. 透過其他綜合損益按公允價值衡量之債務工具投資

本公司投資債務工具若同時符合下列兩條件，則分類為透過其他綜合損益按公允價值衡量之金融資產：

- a. 係於某經營模式下持有，該模式之目的係藉由收取合約現金流量及出售金融資產達成；及
- b. 合約條款產生特定日期之現金流量，該等現金流量完全為支付本金及流通在外本金金額之利息。

透過其他綜合損益按公允價值衡量之債務工具投資係按公允價值衡量，帳面金額之變動中屬以有效利息法計算之利息收入、外幣兌換損益與減損損失或迴轉利益係認列於損益，其餘變動係認列於其他綜合損益，於投資處分時重分類為損益。

D.透過其他綜合損益按公允價值衡量之權益工具投資

本公司於原始認列時，可作一不可撤銷之選擇，將非持有供交易且非企業合併收購者所認列或有對價之權益工具投資，指定透過其他綜合損益按公允價值衡量。

透過其他綜合損益按公允價值衡量之權益工具投資係按公允價值衡量，後續公允價值變動列報於其他綜合損益，並累計於其他權益中。於投資處分時，累積損益直接移轉至保留盈餘，並不重分類為損益。

透過其他綜合損益按公允價值衡量之權益工具投資之股利於本公司收款之權利確立時認列於損益中，除非該股利明顯代表部分投資成本之回收。

106 年

本公司所持有之金融資產種類為透過損益按公允價值衡量之金融資產、備供出售金融資產與放款及應收款。

A.透過損益按公允價值衡量之金融資產

透過損益按公允價值衡量之金融資產包括持有供交易之金融資產。

透過損益按公允價值衡量之金融資產係按公允價值衡量，其再衡量產生之利益或損失係認列於損益。

B.備供出售金融資產

備供出售金融資產係非衍生金融資產被指定為備供出售，或未被分類為放款及應收款、持有至到期日投資或透過損益按公允價值衡量之金融資產。

備供出售金融資產係按公允價值衡量，備供出售貨幣性金融資產帳面金額之變動中屬外幣兌換損益與以有效利息法計算之利息收入，以及備供出售權益投資之股利，係認列於損益。其餘備供出售金融資產帳面金額之變動係認列於其他綜合損益，於投資處分或確定減損時重分類為損益。

備供出售權益投資之股利於本公司收款之權利確立時認列。

備供出售金融資產若屬無活絡市場公開報價且公允價值無法可靠衡量之權益工具投資，及與此種無報價權益工具連結且須以交付該等權益工具交割之衍生工具，後續係以成本減除減損損失後之金額衡量，並單獨列為「以成本衡量之金融資產」。該等金融資產於後續能可靠衡量公允價值時，係按公允價值再衡量，其帳面金額與公允價值間之差額認列於其他綜合損益，若有減損時，則認列於損益。

C.放款及應收款

放款及應收款（包括現金及約當現金、無活絡市場之債務工具投資、應收票據、應收帳款、應收租賃款及其他應收款）係採用有效利息法按攤銷後成本減除減損損失後之金額衡量，惟短期應收帳款之利息認列不具重大性之情況除外。

約當現金包括自取得日起 3 個月內、高度流動性、可隨時轉換成定額現金且價值變動風險甚小之定期存款，係用於滿足短期現金承諾。

(2) 金融資產之減損

107 年

本公司於每一資產負債表日按預期信用損失評估按攤銷後成本衡量之金融資產（含應收帳款）、透過其他綜合損益按公允價值衡量之債務工具投資、應收租賃款及合約資產之減損損失。

應收帳款、應收租賃款及合約資產均按存續期間預期信用損失認列備抵損失。其他金融資產係先評估自原始認列後信用風險是否顯著增加，若未顯著增加，則按 12 個月預期信用損失認列備抵損失，若已顯著增加，則按存續期間預期信用損失認列備抵損失。

預期信用損失係以發生違約之風險作為權重之加權平均信用損失。12 個月預期信用損失係代表金融工具於報導日後 12 個月內可能違約事項所產生之預期信用損失，存續期間預期信用損失則代表金融工具於預期存續期間所有可能違約事項產生之預期信用損失。

所有金融資產之減損損失係藉由備抵帳戶調降其帳面金額，惟透過其他綜合損益按公允價值衡量之債務工具投資之備抵損失係認列於其他綜合損益，並不減少其帳面金額。

106 年

除透過損益按公允價值衡量之金融資產外，本公司係於每一資產負債表日評估其他金融資產是否有減損客觀證據，當有客觀證據顯示，因金融資產原始認列後發生之單一或多項事項，致使金融資產之估計未來現金流量受損失者，該金融資產即已發生減損。

按攤銷後成本列報之金融資產，如應收帳款及其他應收款，該資產若經個別評估未有客觀減損證據，另再集體評估減損。應收款集體存在之客觀減損證據可能包含本公司過去收款經驗，以及與應收款拖欠有關之可觀察全國性或區域性經濟情勢變化。

按攤銷後成本列報之金融資產之減損損失金額係該資產帳面金額與估計未來現金流量按該金融資產原始有效利率折現之現值間之差額。

按攤銷後成本列報之金融資產於後續期間減損損失金額減少，且經客觀判斷該減少與認列減損後發生之事項有關，則先前認列之減損損失直接或藉由調整備抵帳戶予以迴轉認列於損益，惟該迴轉不得使金融資產帳面金額超過若未認列減損情況下於迴轉日應有之攤銷後成本。

當備供出售權益投資之公允價值低於成本且發生大幅或持久性下跌時，係為客觀減損證據。

其他金融資產客觀減損證據包含發行人或債務人之重大財務困難、違約（例如利息或本金支付之延滯或不償付）、債務人將進入破產或其他財務重整之可能性大增或由於財務困難而使金融資產之活絡市場消失。

當備供出售金融資產發生減損時，原先已認列於其他綜合損益之累計損失金額將重分類至損益。

備供出售權益工具投資已認列於損益之減損損失不得透過損益迴轉。任何認列減損損失後之公允價值回升金額係認列於其他綜合損益。備供出售債務工具之公允價值若於後續期間增加，而該增加能客觀地連結至減損損失認列於損益後發生之事項，則減損損失予以迴轉並認列於損益。

以成本衡量之金融資產之減損損失金額係該資產帳面金額與估計未來現金流量按類似金融資產之現時市場報酬率折現之現值間之差額。此種減損損失於後續期間不得迴轉。

所有金融資產之減損損失係直接自金融資產之帳面金額中扣除，惟應收帳款及其他應收款係藉由備抵帳戶調降其帳面金額。當判斷應收帳款及其他應收款無法收回時，係沖銷備抵帳戶。原先已沖銷而後續收回之款項則貸記備抵帳戶。除因應收帳款及其他應收款無法收回而沖銷備抵帳戶外，備抵帳戶帳面金額之變動認列於損益。

(3) 金融資產之除列

本公司僅於對來自金融資產現金流量之合約權利失效，或已移轉金融資產且該資產所有權之幾乎所有風險及報酬已移轉予其他企業時，始將金融資產除列。

於 106 年（含）以前，於一金融資產整體除列時，其帳面金額與所收取對價加計已認列於其他綜合損益之任何累計利益或損失之總和間之差額係認列於損益。自 107 年起，於一按攤銷後成本衡量之金融資產整體除列時，其帳面金額與所收取對價間之差額係認列於損益。於一透過其

他綜合損益按公允價值衡量之債務工具投資整體除列時，其帳面金額與所收取對價加計已認列於其他綜合損益之任何累計利益或損失之總和間之差額係認列於損益。於一透過其他綜合損益按公允價值衡量之權益工具投資整體除列時，累積損益直接移轉至保留盈餘，並不重分類為損益。

2. 權益工具

本公司發行之債務及權益工具係依據合約協議之實質與金融負債及權益工具之定義分類為金融負債或權益。

本公司發行之權益工具係以取得之價款扣除直接發行成本後之金額認列。

再取回本公司本身之權益工具係於權益項下認列與減除。購買、出售、發行或註銷本公司本身之權益工具不認列於損益。

3. 金融負債

(1) 後續衡量

除下列情況外，所有金融負債係以有效利息法按攤銷後成本衡量：

A. 透過損益按公允價值衡量之金融負債

透過損益按公允價值衡量之金融負債係持有供交易。

持有供交易之金融負債係按公允價值衡量，其再衡量產生之利益或損失係認列於損益。

公允價值之決定方式請參閱附註二八。

B. 財務保證合約

107 年

本公司發行且非屬透過損益按公允價值衡量之財務保證合約，於原始認列後係以反映其預期信用損失之備抵損失與攤銷後金額孰高者衡量。

106 年

本公司發行且非屬透過損益按公允價值衡量之財務保證合約，於原始認列後係以攤銷後金額衡量。惟若經

評估很有可能將須支付合約義務金額，則後續以合約義務之最佳估計金額與攤銷後金額孰高者衡量。

(2) 金融負債之除列

除列金融負債時，其帳面金額與所支付對價（包含任何所移轉之非現金資產或承擔之負債）間之差額認列為損益。

(十三) 收入認列

107 年

本公司於客戶合約辨認履約義務後，將交易價格分攤至各履約義務，並於滿足各履約義務時認列收入。

1. 商品銷貨收入

商品銷貨收入來自設備產品之銷售。由於設備產品於安裝時，客戶對商品已有訂定價格與使用之權利且負有再銷售之主要責任，並承擔商品陳舊過時風險，本公司係於該時點認列收入及應收帳款。

2. 勞務之提供

依合約提供勞務所產生之收入，係於服務完成時認列。

3. 工程收入

於建造過程中之建造合約，本公司係隨時間逐步認列收入。由於建造所投入之成本與履約義務之完成程度直接相關，本公司係以實際投入成本佔預期總成本比例衡量完成進度。本公司於建造過程逐步認列合約資產，於開立發票時認列應收帳款。若已開立發票之工程款超過認列收入之金額，差額係認列為合約負債。

106 年

收入係按已收或應收對價之公允價值衡量，並扣除估計之客戶退貨、折扣及其他類似之折讓。銷貨退回係依據以往經驗及其他攸關因素合理估計未來之退貨金額提列。

1. 商品之銷售

銷售商品係於下列條件完全滿足時認列收入：

- (1) 本公司已將商品所有權之重大風險及報酬移轉予買方；
- (2) 本公司對於已經出售之商品既不持續參與管理，亦未維持有效控制；
- (3) 收入金額能可靠衡量；
- (4) 與交易有關之經濟效益很有可能流入本公司；及
- (5) 與交易有關之已發生或將發生之成本能可靠衡量。

具體而言，銷售商品收入係於商品交付且法定所有權移轉時認列。

2. 勞務之提供

維修收入係於服務完成時認列。

3. 股利收入及利息收入

投資所產生之股利收入係於股東收款之權利確立時認列，惟前提係與交易有關之經濟效益很有可能流入本公司，且收入金額能可靠衡量。

金融資產之利息收入係於經濟效益很有可能流入本公司，且收入金額能可靠衡量時認列。利息收入係依時間之經過按流通在外本金與所適用之有效利率採應計基礎認列。

(十四) 建造合約（106 年）

建造合約之結果若能可靠估計，於資產負債表日係參照合約活動之完成程度分別認列收入及成本，並以累計已發生合約成本占估計總合約成本之比例衡量完成程度，但以此決定完成程度不具代表性者除外。若遇有合約工作之變更、求償及獎勵金之情形，僅於金額能可靠衡量且很有可能收現之範圍內，始將其納入合約收入。

本公司依據過去經驗預估可能發生之建造合約保固成本。

總合約成本若很有可能超過總合約收入，所有預期損失則立即認列為成本。

當建造合約至今已發生成本加計已認列利潤並減除已認列損失超過工程進度請款金額時，該差額係列示為應收建造合約款。當建

造合約之工程進度請款金額超過至今已發生成本加計已認列利潤並減除已認列損失時，該差額係列示為應付建造合約款。於相關工作進行前所收到之款項帳列預收建造合約款。依照已完成工作開立帳單而客戶尚未付款之金額帳列應收帳款。

(十五) 租 賃

當租賃條款係移轉附屬於資產所有權之幾乎所有風險與報酬予承租人，則將其分類為融資租賃。所有其他租賃則分類為營業租賃。

1. 本公司為出租人

營業租賃之租賃收益係按直線基礎於相關租賃期間內認列為收益。租賃協議之或有租金於發生當期認列為收益。

2. 本公司為承租人

營業租賃給付係按直線基礎於租賃期間內認列為費用。

(十六) 借款成本

直接可歸屬於取得、建造或生產符合要件之資產之借款成本，係作為該資產成本之一部分，直到該資產達到預定使用或出售狀態之幾乎所有必要活動已完成為止。

特定借款如於符合要件之資本支出發生前進行暫時投資而賺取之投資收入，係自符合資本化條件之借款成本中減除。

除上述外，所有其他借款成本係於發生當期認列為損益。

(十七) 員工福利

1. 短期員工福利

短期員工福利相關負債係以換取員工服務而預期支付之非折現金額衡量。

2. 退職後福利

確定提撥退休計畫之退休金係於員工提供服務期間將應提撥之退休金數額認列為費用。

確定福利退休計畫之確定福利成本（含服務成本、淨利息及再衡量數）係採預計單位福利法精算。服務成本（含當期服務成本及淨確定福利負債（資產）淨利息於發生時認列為員工福利費用。再衡量數（含精算損益及扣除利息後之計畫資產報

酬)於發生時認列於其他綜合損益並列入保留盈餘，後續期間不重分類至損益。

淨確定福利負債(資產)係確定福利退休計畫之提撥短絀(剩餘)。淨確定福利資產不得超過從該計畫退還提撥金或可減少未來提撥金之現值。

3. 其他長期員工福利

其他長期員工福利與確定福利退休計畫之會計處理相同，惟相關再衡量數係認列於損益。

4. 離職福利

本公司於不再能撤銷離職福利之要約或認列相關重組成本時(孰早者)認列離職福利。

(十八) 所得稅

所得稅費用係當期所得稅及遞延所得稅之總和。期中期間之所得稅係以年度為基礎進行評估，以預期年度總盈餘所適用之稅率，就期中稅前利益予以計算。期中期間因稅法修正發生之稅率變動影響係與產生租稅後果之交易本身會計處理原則一致，於發生當期一次認列於損益、其他綜合損益或直接計入權益。

1. 當期所得稅

依所得稅法規定計算之未分配盈餘加徵 10%所得稅列為股東會決議年度之所得稅費用。

以前年度應付所得稅之調整，列入當期所得稅。

2. 遞延所得稅

遞延所得稅係依個體財務報表帳載資產及負債帳面金額與計算課稅所得之課稅基礎二者所產生之暫時性差異計算。遞延所得稅負債一般係就所有應課稅暫時性差異予以認列，而遞延所得稅資產則於很有可能有課稅所得以供可減除暫時性差異及虧損扣抵使用時認列。

與投資子公司及關聯企業相關之應課稅暫時性差異皆認列遞延所得稅負債，惟本公司若可控制暫時性差異迴轉之時點，且該暫時性差異很有可能於可預見之未來不會迴轉者除外。與

此類投資及權益有關之可減除暫時性差異所產生之遞延所得稅資產，僅於其很有可能具有足夠課稅所得用以實現暫時性差異之利益，且於可預見之未來預期將迴轉的範圍內，予以認列遞延所得稅資產。

遞延所得稅資產之帳面金額於每一資產負債表日予以重新檢視，並針對已不再很有可能具有足夠之課稅所得以供其回收所有或部分資產者，調減帳面金額。原未認列為遞延所得稅資產者，亦於每一資產負債表日予以重新檢視，並在未來很有可能產生課稅所得以供其回收所有或部分資產者，調增帳面金額。

遞延所得稅資產及負債係以預期負債清償或資產實現當期之稅率衡量，該稅率係以資產負債表日已立法或已實質性立法之稅率及稅法為基礎。遞延所得稅負債及資產之衡量係反映企業於資產負債表日預期回收或清償其資產及負債帳面金額之方式所產生之租稅後果。

3. 本期之當期及遞延所得稅

當期及遞延所得稅係認列於損益，惟與認列於其他綜合損益或直接計入權益之項目相關之當期及遞延所得稅係分別認列於其他綜合損益或直接計入權益。

五、重大會計判斷、估計及假設不確定性之主要來源

本公司於採用會計政策時，對於不易自其他來源取得相關資訊者，管理階層必須基於歷史經驗及其他攸關之因素作出相關之判斷、估計及假設。實際結果可能與估計有所不同。

管理階層將持續檢視估計與基本假設。若估計之修正僅影響當期，則於修正當期認列；若會計估計之修正同時影響當期及未來期間，則於修正當期及未來期間認列。

(一) 所得稅

遞延所得稅資產之可實現性主要視未來能否有足夠之獲利或應課稅暫時性差異而定。若未來實際產生之獲利少於預期，可能會產生重大遞延所得稅資產之迴轉，該等迴轉係於發生期間認列為損益。

(二) 公允價值衡量及評價流程

當採公允價值衡量之資產及負債於活絡市場無市場報價時，本公司依相關法令或依判斷決定是否委外估價並決定適當之公允價值評價技術。

若估計公允價值時無法取得第 1 等級輸入值，本公司或委任之估價師係參考對被投資者財務狀況與營運結果之分析、最近交易價格、相同權益工具於非活絡市場之報價、類似工具於活絡市場之報價及可比公司評價乘數等資訊決定輸入值，若未來輸入值實際之變動與預期不同，可能會產生公允價值變動。本公司每半年依市場情況更新各項輸入值，以監控公允價值衡量是否適當。

公允價值評價技術及輸入值之說明，請參閱附註二八。

六、現金

	107年12月31日	106年12月31日
銀行支票及活期存款	<u>\$109,933</u>	<u>\$ 6,387</u>

銀行存款於資產負債表日之市場利率區間如下：

	107年12月31日	106年12月31日
銀行活期存款	0.01%-0.48%	0.01%-0.15%

七、透過其他綜合損益按公允價值衡量之金融資產－107 年

	107年12月31日
<u>透過其他綜合損益按公允價值衡量之權益工</u>	
<u>具投資－非流動</u>	
國內投資	
上市（櫃）股票	\$ 10,714,705
未上市（櫃）股票	<u>454,449</u>
	<u>\$ 11,169,154</u>

本公司依中長期策略目的投資上述股票，並預期透過長期投資獲利。本公司管理階層認為若將該等投資之短期公允價值波動列入損益，與前述長期投資規劃並不一致，因此選擇指定該等投資為透過其他綜合損益按公允價值衡量。該等投資原依 IAS 39 係分類為備供出售

金融資產及以成本衡量之金融資產，其重分類及 106 年資訊，請參閱附註三、附註八及附註九。

透過其他綜合損益按公允價值衡量之權益工具投資質押之資訊，參閱附註三十。

八、備供出售金融資產－106 年

	<u>106年12月31日</u>
<u>非流動</u>	
國內投資	
上市（櫃）股票(二)	<u>\$ 11,644,898</u>
國外投資	
上市公司債(一)	8,853
減：累計減損	(<u>8,853</u>)
	<u>-</u>
	<u>\$ 11,644,898</u>

(一) 本公司於 92 年度購買美國通用汽車公司所發行之 45 年期公司債。

該公司於 98 年度因債務困難而重整，本公司已於該年度認列 8,853 仟元之減損損失。

(二) 備供出售金融資產質押之資訊，參閱附註三十。

九、以成本衡量之金融資產－106 年

	<u>106年12月31日</u>
<u>非流動</u>	
國內未上市櫃普通股	<u>\$406,475</u>
依衡量種類區分	
備供出售	<u>\$406,475</u>

本公司所持有之上述未上市櫃股票投資，於資產負債表日係按成本減除減損損失衡量，因其公允價值合理估計數之區間重大且無法合理評估各種估計之機率，致本公司管理階層認為其公允價值無法可靠衡量。

上述 106 年 12 月 31 日本公司所持有未上市櫃股票，包含投資遠通電收股票金額為 178,925 仟元，係政府鼓勵 BOT 之特許公司，本公司自開始營運日依剩餘特許年限（至 114 年 12 月止）攤銷投資成本，106 年度攤銷金額為 22,365 仟元（帳列其他投資損失）。截至 106 年 12 月 31 日止，本公司已對遠通電收累計提列減損損失 233,594 仟元。

十、應收票據及帳款

	107年12月31日	106年12月31日
應收票據及帳款		
應收帳款	\$ 32,374	\$ 32,374
減：備抵呆帳	(2,053)	(2,053)
	<u>\$ 30,321</u>	<u>\$ 30,321</u>

107年1月1日至12月31日

按攤銷後成本衡量之應收帳款

本公司對商品銷售之平均授信期間為 150 天，本公司採行之政策係僅與評等相當於投資等級以上（含）之對象進行交易，並於必要情形下取得足額之擔保以減輕因拖欠所產生財務損失之風險。倘無法取得信用評等資訊，本公司將使用其他公開可得之財務資訊及歷史交易記錄對主要客戶予以評等。本公司持續監督信用暴險及交易對方之信用等級，並將總交易金額分散至信用評等合格之不同客戶，另透過每年由管理階層複核及核准之交易對方信用額度以管理信用暴險。

本公司採用 IFRS 9 之簡化作法按存續期間預期信用損失認列應收帳款之備抵損失。存續期間預期信用損失係使用準備矩陣計算，其考量客戶過去違約紀錄與現時財務狀況、產業經濟情勢。因本公司之信用損失歷史經驗顯示，不同客戶群之損失型態並無顯著差異，因此準備矩陣未進一步區分客戶群，僅以應收帳款逾期天數訂定預期信用損失率。

若有證據顯示交易對方面臨嚴重財務困難且本公司無法合理預期可回收金額，本公司直接沖銷相關應收帳款，惟仍會持續追索活動，因追索回收之金額則認列於損益。

本公司依準備矩陣衡量應收帳款之備抵損失如下：

107年12月31日

	0 ~ 60 天	61~180 天	181~365 天	365 天以上	合 計
總帳面金額	\$ -	\$ -	\$ -	\$ 32,374	\$ 32,374
備抵損失（存續期間 預期信用損失）	-	-	-	(2,053)	(2,053)
攤銷後成本	<u>\$ -</u>	<u>\$ -</u>	<u>\$ -</u>	<u>\$ 30,321</u> （註）	<u>\$ 30,321</u>

註：其中 32,374 仟元為工程應收款項仍處協商階段，因其信用品質並未重大改變，本公司管理階層認為協商後仍可回收大部分金額（惟對該等應收帳款並未持有任何擔保品或其他信用增強保障）。

應收帳款備抵損失之變動資訊如下：

	107年1月1日 至12月31日
年初餘額（IAS 39 及 IFRS 9）	\$ 2,053
加：本年度提列	-
年底餘額	<u>\$ 2,053</u>

106 年 1 月 1 日至 12 月 31 日

本公司對客戶之平均授信期間為 150 天。由於歷史經驗顯示逾期超過 1 年之應收帳款，除特殊原因個案評估之案件外，回收機會甚微，本公司依個案評估認列 100%備抵呆帳；對於帳齡在 150 天至 1 年之間之應收帳款，其備抵呆帳係參考交易對方過去拖欠記錄及分析其目前財務狀況，以估計無法回收之金額。

於資產負債表日已逾期但本公司尚未認列備抵呆帳之應收帳款，因其信用品質並未重大改變，本公司管理階層認為仍可回收其金額（惟對該等應收帳款並未持有任何擔保品）。

本公司於 106 年 12 月 31 日無已逾期但未減損之應收帳款。

本公司應收帳款之備抵呆帳 106 年度無變動。

十一、應收建造合約款

	106年12月31日
累計已發生成本及已認列利潤（減除已認列損失）	\$119,847
減：累計工程進度請款金額	(109,971)
應收建造合約款	<u>\$ 9,876</u>

十二、存貨及安裝中存貨

	106年12月31日
安裝中存貨	<u>\$ 4,652</u>

十三、採用權益法之投資

	107年12月31日	106年12月31日
投資子公司	\$ 1,197,775	\$ 1,135,195
投資關聯企業	<u>209,891</u>	<u>204,750</u>
	<u>\$ 1,407,666</u>	<u>\$ 1,339,945</u>

(一) 投資子公司

	107年12月31日	106年12月31日
非上市（櫃）公司		
MIX SYSTEM HOLDINGS LTD.		
（MIX）	\$ 400,755	\$ 384,817
和利投資股份有限公司		
（和利投資）	839,793	783,373
神通光通信股份有限公司（神通光通信）	4,895	12,717
減：和利投資持有本公司股票轉列庫藏股票	(<u>47,668</u>)	(<u>45,712</u>)
	<u>\$ 1,197,775</u>	<u>\$ 1,135,195</u>

(二) 投資關聯企業

	107年12月31日	106年12月31日
非上市（櫃）公司		
神通資訊科技股份有限公司（神通資科）	<u>\$209,891</u>	<u>\$204,750</u>

本公司於資產負債表日對子公司及關聯企業之所有權權益及表決權百分比如下：

	107年12月31日	106年12月31日
<u>子 公 司</u>		
和利投資	100.00%	100.00%
MIX	100.00%	100.00%
神通光通信	50.00%	50.00%
<u>關聯企業</u>		
神通資科	23.03%（註）	22.82%（註）

註：本公司 107 及 106 年度分別以 1,850 仟元及 495 仟元收購其離職員工所持有股票，使本公司對其持股比例增加。

107及106年度採用權益法之子公司及關聯企業之損益及其他綜合損益份額，係依據各子公司及關聯企業同期間經會計師查核之財務報告認列。

十四、不動產、廠房及設備

	機器設備	水電設備	電腦設備	運輸設備	辦公設備	合計
<u>成本</u>						
106年1月1日餘額	\$ 340	\$ 1,098	\$ -	\$ 1,180	\$ 3,255	\$ 5,873
增添	-	4,888	1,627	-	5,548	12,063
處分	(340)	-	-	-	-	(340)
106年12月31日餘額	<u>\$ -</u>	<u>\$ 5,986</u>	<u>\$ 1,627</u>	<u>\$ 1,180</u>	<u>\$ 8,803</u>	<u>\$ 17,596</u>
<u>累計折舊</u>						
106年1月1日餘額	\$ 320	\$ 209	\$ -	\$ 1,078	\$ 968	\$ 2,575
折舊費用	20	706	134	49	851	1,760
處分	(340)	-	-	-	-	(340)
106年12月31日餘額	<u>\$ -</u>	<u>\$ 915</u>	<u>\$ 134</u>	<u>\$ 1,127</u>	<u>\$ 1,819</u>	<u>\$ 3,995</u>
106年12月31日淨額	<u>\$ -</u>	<u>\$ 5,071</u>	<u>\$ 1,493</u>	<u>\$ 53</u>	<u>\$ 6,984</u>	<u>\$ 13,601</u>
<u>成本</u>						
107年1月1日餘額	\$ -	\$ 5,986	\$ 1,627	\$ 1,180	\$ 8,803	\$ 17,596
增添	-	826	8,603	-	548	9,977
處分	-	-	-	(1,180)	(95)	(1,275)
107年12月31日餘額	<u>\$ -</u>	<u>\$ 6,812</u>	<u>\$ 10,230</u>	<u>\$ -</u>	<u>\$ 9,256</u>	<u>\$ 26,298</u>
<u>累計折舊</u>						
107年1月1日餘額	\$ -	\$ 915	\$ 134	\$ 1,127	\$ 1,819	\$ 3,995
折舊費用	-	1,268	1,457	15	1,870	4,610
處分	-	-	-	(1,142)	(95)	(1,237)
107年12月31日餘額	<u>\$ -</u>	<u>\$ 2,183</u>	<u>\$ 1,591</u>	<u>\$ -</u>	<u>\$ 3,594</u>	<u>\$ 7,368</u>
107年12月31日淨額	<u>\$ -</u>	<u>\$ 4,629</u>	<u>\$ 8,639</u>	<u>\$ -</u>	<u>\$ 5,662</u>	<u>\$ 18,930</u>

由於 107 及 106 年度並無顯著減損跡象，故本公司未進行減損評估。

本公司之不動產、廠房及設備係以直線基礎主要按下列耐用年數計提折舊：

機器設備	3 年
水電設備	5至10年
電腦設備	5 至 7 年
運輸設備	5 年
辦公設備	3 至 8 年

十五、投資性不動產

	已 土	完 地	工 房	投 屋	資 建	性 築	不 合	動 產	產 計
<u>成 本</u>									
106 年 1 月 1 日餘額	\$	786,016		\$	556,600		\$	1,342,616	
增 添		-			3,757			3,757	
處 分		-			-			-	
106 年 12 月 31 日餘額	\$	<u>786,016</u>		\$	<u>560,357</u>		\$	<u>1,346,373</u>	
<u>累計折舊</u>									
106 年 1 月 1 日餘額				\$	155,561		\$	155,561	
折舊費用					12,159			12,159	
106 年 12 月 31 日餘額				\$	<u>167,720</u>		\$	<u>167,720</u>	
106 年 12 月 31 日淨額	\$	<u>786,016</u>		\$	<u>392,637</u>		\$	<u>1,178,653</u>	
<u>成 本</u>									
107 年 1 月 1 日餘額	\$	786,016		\$	560,357		\$	1,346,373	
增 添		-			960			960	
處 分		-		(5,643)		(5,643)	
107 年 12 月 31 日餘額	\$	<u>786,016</u>		\$	<u>555,674</u>		\$	<u>1,341,690</u>	
<u>累計折舊</u>									
107 年 1 月 1 日餘額				\$	167,720		\$	167,720	
折舊費用					12,436			12,436	
處 分				(5,643)		(5,643)	
107 年 12 月 31 日餘額				\$	<u>174,513</u>		\$	<u>174,513</u>	
107 年 12 月 31 日淨額	\$	<u>786,016</u>		\$	<u>381,161</u>		\$	<u>1,167,177</u>	

本公司之投資性不動產係以直線基礎按 7 至 50 年之耐用年限計提折舊。

本公司之投資性不動產於 107 年 12 月 31 日投資性不動產之公允價值為 2,611,611 千元，係由獨立評價公司於各資產負債表日參考類似不動產交易價格之市場證據衡量。106 年 12 月 31 日投資性不動產之公允價值為 2,258,488 千元，係未經獨立評價人員評價，僅由本公司管理階層採用市場參與者常用之評價模型衡量。

本公司之所有投資性不動產皆係自有權益。

十六、其他資產

	107年12月31日	106年12月31日
<u>流動</u>		
代付款	\$ -	\$ 305
預付費用	296	308
	<u>\$ 296</u>	<u>\$ 613</u>
<u>非流動</u>		
預付退休金（附註二十）	\$ 15,875	\$ 15,427
存出保證金	3,941	4,006
	<u>\$ 19,816</u>	<u>\$ 19,433</u>

十七、借 款

（一）短期借款

	107年12月31日	106年12月31日
<u>無擔保借款</u>		
一銀行信用借款	\$ 35,000	\$ -

銀行信用借款之利率於 107 年 12 月 31 日為 1.036%~1.080%。

（二）應付短期票券

	107年12月31日	106年12月31日
應付商業本票	\$450,000	\$349,000
減：未攤銷折價	(220)	(139)
	<u>\$449,780</u>	<u>\$348,861</u>

尚未到期之應付短期票券如下：

保證／承兌機構	票面金額	折價金額	帳面金額	利率區間	擔保品名稱
<u>107年12月31日</u>					
兆豐票券	\$ 115,000	(\$ 44)	\$ 114,956	0.66%	無
兆豐票券	85,000	(84)	84,916	0.75%	無
萬通票券	50,000	(24)	49,976	0.74%	無
中華票券	200,000	(68)	199,932	0.52%	無
	<u>\$ 450,000</u>	<u>(\$ 220)</u>	<u>\$ 449,780</u>		
<u>106年12月31日</u>					
中華票券	\$ 107,000	(\$ 55)	\$ 106,945	0.46%~0.51%	無
萬通票券	142,000	(9)	141,991	0.73%	無
兆豐票券	50,000	(33)	49,967	0.65%	無
台灣票券	50,000	(42)	49,958	0.83%	無
	<u>\$ 349,000</u>	<u>(\$ 139)</u>	<u>\$ 348,861</u>		

十八、應付票據及應付帳款

本公司帳列應付票據及帳款均因營業而產生，其平均賒帳期間為75天，本公司訂有財務風險管理政策，以確保所有應付款於預先約定之信用期限內償還。

十九、其他負債

	107年12月31日	106年12月31日
<u>流 動</u>		
其他應付款		
應付工程罰款	\$ 28,670	\$ 30,425
應付員工酬勞	3,000	500
應付董監酬勞	3,250	3,075
應付勞務費	1,410	1,305
應付薪資及獎金	1,553	847
其 他	1,642	2,505
	<u>\$ 39,525</u>	<u>\$ 38,657</u>
其他流動負債		
預收貨款	\$ -	\$ 2,601
暫 收 款	1	30
代 收 款	58	7
	<u>\$ 59</u>	<u>\$ 2,638</u>
<u>非 流 動</u>		
其他非流動負債		
財務保證合約（附註二九）	\$ 26,390	\$ 7,481
存入保證金（附註二九）	1,743	1,596
	<u>\$ 28,133</u>	<u>\$ 9,077</u>

二十、退職後福利計畫

（一）確定提撥計畫

本公司所適用「勞工退休金條例」之退休金制度，係屬政府管理之確定提撥退休計畫，依員工每月薪資6%提撥退休金至勞工保險局之個人專戶。

本公司於107及106年度依照確定提撥計畫中明定比例應提撥之金額已於個體綜合損益表認列費用金額分別81仟元及97仟元。

（二）確定福利計畫

本公司依我國「勞動基準法」辦理之退休金制度係屬政府管理之確定福利退休計畫。員工退休金之支付，係根據服務年資及核准

退休日前 6 個月平均工資計算。本公司按員工每月薪資總額 2% 提撥退休金，交由勞工退休準備金監督委員會以該委員會名義存入台灣銀行之專戶，年度終了前，若估算專戶餘額不足給付次一年度內預估達到退休條件之勞工，次年度 3 月底前將一次提撥其差額。該專戶係委託勞動部勞動基金運用局管理，本公司並無影響投資管理策略之權利。

列入個體資產負債表之確定福利計畫金額列示如下：

	107年12月31日	106年12月31日
確定福利義務現值	\$ 7,844	\$ 7,370
計畫資產公允價值	(23,719)	(22,797)
提撥剩餘	(15,875)	(15,427)
淨確定福利資產	(\$ 15,875)	(\$ 15,427)

淨確定福利負債（資產）變動如下：

	確定福利義務現值	計畫資產公允價值	淨確定福利負債（資產）
106 年 1 月 1 日餘額	\$ 7,379	(\$ 22,575)	(\$ 15,196)
利息費用（收入）	101	(310)	(209)
認列於損益	101	(310)	(209)
再衡量數			
計畫資產報酬（除包含於淨利息之金額外）	-	89	89
精算損失—人口統計假設變動	149	-	149
精算利益—經驗調整	(259)	-	(259)
認列於其他綜合損益	(110)	89	(21)
雇主提撥	-	(1)	(1)
106 年 12 月 31 日餘額	7,370	(22,797)	(15,427)
利息費用（收入）	101	(313)	(212)
認列於損益	101	(313)	(212)

（接次頁）

(承前頁)

	確 定 福 利 義 務 現 值	計 畫 資 產 公 允 價 值	淨 確 定 福 利 負 債 (資 產)
再衡量數			
計畫資產報酬(除包含於 淨利息之金額外)	\$ -	(\$ 609)	(\$ 609)
精算損失—財務假設變 動	233	-	233
精算利益—經驗調整	140	-	140
認列於其他綜合損益	373	(609)	(236)
雇主提撥	-	-	-
107 年 12 月 31 日 餘 額	\$ 7,844	(\$ 23,719)	(\$ 15,875)

本公司因「勞動基準法」之退休金制度暴露於下列風險：

1. 投資風險：勞動部勞動基金運用局透過自行運用及委託經營方式，將勞工退休基金分別投資於國內（外）權益證券與債務證券及銀行存款等標的，惟本公司之計畫資產得分配金額係以不低於當地銀行 2 年定期存款利率計算而得之收益。
2. 利率風險：債券之利率下降將使確定福利義務現值增加，惟計畫資產之債務投資報酬亦會隨之增加，兩者對淨確定福利負債之影響具有部分抵銷之效果。
3. 薪資風險：確定福利義務現值之計算係參考計畫成員之未來薪資。因此計畫成員薪資之增加將使確定福利義務現值增加。

本公司之確定福利義務現值係由合格精算師進行精算，衡量日之重大假設如下：

	107年12月31日	106年12月31日
折 現 率	1.125%	1.375%
薪資預期增加率	2.750%	2.750%

若重大精算假設分別發生合理可能之變動，在所有其他假設維持不變之情況下，將使確定福利義務現值增加（減少）之金額如下：

	107年12月31日	106年12月31日
折現率		
增加 0.25%	(\$ <u>232</u>)	(\$ <u>231</u>)
減少 0.25%	<u>\$ 242</u>	<u>\$ 240</u>
薪資預期增加率		
增加 0.25%	<u>\$ 234</u>	<u>\$ 233</u>
減少 0.25%	(\$ <u>226</u>)	(\$ <u>225</u>)

由於精算假設可能彼此相關，僅單一假設變動之可能性不大，故上述敏感度分析可能無法反映確定福利義務現值實際變動情形。

	107年12月31日	106年12月31日
預期 1 年內提撥金額	<u>\$ -</u>	<u>\$ -</u>
確定福利義務平均到期期間	12 年	12.8 年

二一、權益

(一) 普通股股本

	107年12月31日	106年12月31日
額定股數（仟股）	<u>390,000</u>	<u>390,000</u>
額定股本	<u>\$ 3,900,000</u>	<u>\$ 3,900,000</u>
已發行且已收足股款之股數 （仟股）	<u>324,324</u>	<u>304,244</u>
已發行股本	<u>\$ 3,243,243</u>	<u>\$ 3,042,442</u>

本公司股東會分別於 107 年 6 月 19 日及 106 年 6 月 19 日決議盈餘轉增資 200,801 仟元及 212,264 仟元，致已發行股數及股本增加。

已發行之普通股每股面額為 10 元，每股享有一表決權及收取股利之權利。

(二) 資本公積

	107年12月31日	106年12月31日
<u>得用以彌補虧損、發放現金或撥充股本</u>		
股票發行溢價	\$101,290	\$101,290
庫藏股票交易	56,328	54,266
實際處分子公司股權、價格與帳面價值差額	599	611
股東逾時未領取之股利	354	267
	<u>\$158,571</u>	<u>\$156,434</u>

資本公積中屬超過票面金額發行股票之溢額（包括以超過面額發行普通股及庫藏股票交易）部分得用以彌補虧損，亦得於公司無虧損時，用以發放現金股利或撥充股本，惟撥充股本時每年以實收股本之一定比率為限。

(三) 保留盈餘及股利政策

依本公司章程之盈餘分派政策規定，本公司年度決算如有盈餘，依法繳納稅捐，彌補累積虧損後，再提 10% 為法定盈餘公積，其餘再依法令規定提列或迴轉特別盈餘公積；如尚有餘額，併同累積未分配盈餘，由董事會擬具盈餘分配議案，提請股東會決議分派股東股息紅利。修正前後章程之員工及董監事酬勞分派政策，參閱附註二三之(七)員工酬勞及董監事酬勞。

法定盈餘公積得用以彌補虧損。公司無虧損時，法定盈餘公積超過實收股本總額 25% 之部分除得撥充股本外，尚得以現金分配。

本公司分別於 107 年 6 月 19 日及 106 年 6 月 19 日舉行股東常會，分別決議通過 106 及 105 年度盈餘分配案如下：

	<u>盈 餘 分 配 案</u>		<u>每 股 股 利 (元)</u>	
	106年度	105年度	106年度	105年度
法定盈餘公積	\$ 39,452	\$ 39,590	\$ -	\$ -
現金股利	152,122	141,509	0.50	0.50
股票股利	200,801	212,264	0.66	0.75

本公司 108 年 3 月 19 日董事會擬議 107 年度盈餘分配案如下：

	盈 餘 分 配 案	每股股利（元）
法定盈餘公積	\$ 65,428	\$ -
現金股利	291,892	0.9
股票股利	324,424	1

有關 107 年度之盈餘分配案尚待預計於 108 年 6 月召開之股東常會決議。

(四) 其他權益項目

1. 國外營運機構財務報表換算之兌換差額

	107年度	106年度
年初餘額	(\$ 46,169)	(\$ 31,358)
換算國外營運機構淨資產所產生之兌換差額	(294)	(17,955)
採用權益法之子公司及關聯企業之換算差額之份額	(191)	94
換算國外營運機構淨資產所產生利益之相關所得稅	(<u>2,749</u>)	<u>3,050</u>
年底餘額	(\$ <u>49,403</u>)	(\$ <u>46,169</u>)

2. 備供出售金融資產未實現損益

	106年度
年初餘額	\$ 2,440,821
備供出售金融資產未實現損益	2,167,170
採用權益法認列子公司之備供出售金融資產未實現損益之份額	84,146
處分備供出售金融資產累計損益重分類至損益	<u>3</u>
年底餘額	\$ <u>4,692,140</u>

3. 透過其他綜合損益按公允價值衡量之金融資產未實現損益

	107年度
年初餘額 (IAS 39)	\$ -
追溯適用 IFRS 9 之影響數	<u>4,424,320</u>
年初餘額 (IFRS 9)	4,424,320
當年度產生	
未實現利益－權益工具	(1,503,821)
處分權益工具累計損益移轉至保留盈餘	(32,118)
採用權益法子公司之份額	(<u>194,892</u>)
年底餘額	<u>\$ 2,693,489</u>

(五) 庫藏股票

	收回原因 子公司持有母公司 股票 (仟 股)
106 年 1 月 1 日股數	2,059
本年度增加 (股票股利)	154
本年度減少	<u>-</u>
106 年 12 月 31 日股數	2,213
本年度增加 (股票股利)	127
本年度減少	(<u>300</u>)
107 年 12 月 31 日股數	<u>2,040</u>

子公司於資產負債表日持有本公司股票之相關資訊如下：

107 年 12 月 31 日

子 公 司 名 稱	持有股數 (仟 股)	帳 面 金 額	市 價
和利投資	2,040	\$ 47,668	\$ 47,668

106 年 12 月 31 日

子 公 司 名 稱	持有股數 (仟 股)	帳 面 金 額	市 價
和利投資	2,213	\$ 45,712	\$ 50,311

子公司持有本公司股票視同庫藏股票處理，除不得參與本公司之現金增資及無表決權外，其餘與一般股東權利相同。

二二、收 入

	107年度	106年度
商品銷售收入	\$ 4,492	\$ 2,319
工程收入	-	17,458
股利收入及投資收益	681,276	432,150
投資性不動產租金收入	55,914	57,268
其他營業收入	318	1,421
	<u>\$ 742,000</u>	<u>\$ 510,616</u>

合 約 餘 額

	107年12月31日
合約資產	
合約資產－工程收入	\$ 11,928
合約資產－維護與買賣	4,638
	<u>\$ 16,566</u>

二三、本年度淨利

係包含以下項目：

(一) 其他收入

	107年度	106年度
財務保證收入	\$ 12,775	\$ 10,578
利息收入	6	10
其 他	118	65
	<u>\$ 12,899</u>	<u>\$ 10,653</u>

(二) 其他利益及損失

	107年度	106年度
淨外幣兌換利益（損失）	(\$ 33)	\$ 106
保證手續費	(31,730)	(10,351)
專案罰款	-	(1,755)
發行商業本票手續費	(1,892)	(1,388)
不得扣抵進項稅額	(1,183)	(1,863)
其 他	(269)	(1,766)
	<u>(\$ 35,107)</u>	<u>(\$ 17,017)</u>

(三) 財務成本

	107年度	106年度
銀行借款利息	<u>\$ 3,417</u>	<u>\$ 2,990</u>

(四) 折舊及攤銷

	107年度	106年度
不動產、廠房及設備	\$ 4,610	\$ 1,760
投資性不動產	12,436	12,159
電腦軟體	<u>2,472</u>	<u>5,174</u>
合 計	<u>\$ 19,518</u>	<u>\$ 19,093</u>
折舊費用依功能別彙總		
營業成本	\$ 15,824	\$ 13,807
營業費用	<u>1,222</u>	<u>112</u>
	<u>\$ 17,046</u>	<u>\$ 13,919</u>
攤銷費用依功能別彙總		
營業成本	\$ -	\$ -
營業費用	<u>2,472</u>	<u>5,174</u>
	<u>\$ 2,472</u>	<u>\$ 5,174</u>

(五) 投資性不動產之直接營運費用

	107年度	106年度
產生租金收入之投資性不動 產之直接營運費用	<u>\$ 21,424</u>	<u>\$ 19,583</u>

(六) 員工福利費用

性質別 \ 功能別	107 年度			106 年度		
	營業成本	營業費用	合 計	營業成本	營業費用	合 計
薪資費用	\$ -	\$ 12,844	\$ 12,844	\$ -	\$ 6,824	\$ 6,824
勞健保費用	-	290	290	-	255	255
董事酬金	-	696	696	-	666	666
確定提撥計畫	-	81	81	-	97	97
確定福利計畫	-	(212)	(212)	-	(209)	(209)
其他員工福利	-	117	117	-	113	113
員工福利費用合計	<u>\$ -</u>	<u>\$ 13,816</u>	<u>\$ 13,816</u>	<u>\$ -</u>	<u>\$ 7,746</u>	<u>\$ 7,746</u>

截至 107 年及 106 年 12 月 31 日止，本公司員工人數分別為 4 人及 3 人，其計算基礎與員工福利費用一致。其中未兼任員工之董事人數均為 6 人。其計算基礎與員工福利費用一致。

(七) 員工酬勞及董監事酬勞

本公司依章程規定係以當年度扣除分派員工及董監事酬勞前之稅前利益分別以不低於 0.01% 及不高於 1% 提撥員工酬勞及董監事酬勞。107 及 106 年度員工酬勞及董監事酬勞分別於 108 年 3 月 19 日及 107 年 3 月 26 日經董事會決議如下：

估列比例

	107年度	106年度
員工酬勞	0.45%	0.12%
董監事酬勞	0.49%	0.75%

	107年度	106年度
	現 金	現 金
員工酬勞	\$ 3,000	\$ 500
董監事酬勞	3,250	3,075

年度個體財務報告通過發布日後若金額仍有變動，則依會計估計變動處理，於次一年度調整入帳。

106 及 105 年度員工酬勞及董監事酬勞之實際配發金額與 106 及 105 年度個體財務報告之認列金額並無差異。

有關本公司 108 及 107 年董事會決議之員工酬勞及董監事酬勞資訊，請至台灣證券交易所「公開資訊觀測站」查詢。

(八) 外幣兌換損益

	107年度	106年度
外幣兌換利益總額	\$ -	\$ 307
外幣兌換損失總額	(33)	(201)
淨(損)益	(<u>\$ 33</u>)	(<u>\$ 106</u>)

二四、所得稅

(一) 認列於損益之所得稅

所得稅費用之主要組成項目如下：

	107年度	106年度
當期所得稅		
當年度產生者	\$ 2,262	\$ 8,338
未分配盈餘加徵	194	136
以前年度之調整	(3,494)	-
投資抵減	(<u>1,152</u>)	(<u>3,550</u>)
	(<u>2,190</u>)	(<u>4,924</u>)
遞延所得稅		
當年度產生者	7,503	4,990
稅率變動	(<u>1,893</u>)	-
認列於損益之所得稅費用	<u>\$ 3,420</u>	<u>\$ 9,914</u>

會計所得與所得稅費用（利益）之調節如下：

	107年度	106年度
稅前淨利	<u>\$657,700</u>	<u>\$404,429</u>
稅前淨利按法定稅率計算之		
所得稅費用	\$131,540	\$ 68,753
永久性差異	(2,841)	6,261
免稅所得	(119,085)	(63,060)
基本稅額應納差額	151	1,374
未分配盈餘加徵	194	136
以前年度所得稅於本期之		
調整	(3,494)	-
投資抵減	(1,152)	(3,550)
稅率變動	(1,893)	-
認列於損益之所得稅費用	<u>\$ 3,420</u>	<u>\$ 9,914</u>

本公司 106 年度所適用之稅率為 17%。我國於 107 年中華民國所得稅法，將營利事業所得稅稅率由 17%調整為 20%，因稅率變動應認列於損益之遞延所得稅利益已於稅率變動當期全數認列。此外，107 年度未分配盈餘所適用之稅率將由 10%調降為 5%。

由於 108 年度股東會盈餘分配情形尚具不確定性，故 107 年度未分配盈餘加徵 5%所得稅之潛在所得稅效果尚無法可靠決定。

(二) 認列於其他綜合損益之所得稅

	107年度	106年度
<u>遞延所得稅</u>		
當年度產生者		
— 國外營運機構財務報表之換算	(\$ 2,749)	(\$ 3,050)
— 確定福利之精算損益	(90)	10
認列於其他綜合損益之所得稅	<u>(\$ 2,839)</u>	<u>(\$ 3,040)</u>

(三) 當期所得稅資產與負債

	107年12月31日	106年12月31日
本期所得稅負債		
應付所得稅	<u>\$ 248</u>	<u>\$ 4,920</u>

(四) 遞延所得稅資產與負債

遞延所得稅資產及負債之變動如下：

107 年度

	年 初 餘 額	認 列 於 損 益	認 列 於 其 他 綜 合 損 益	年 底 餘 額
<u>遞 延 所 得 稅 資 產</u>				
暫時性差異				
應計延誤工程款	\$ 5,170	\$ 560	\$ -	\$ 5,730
投資抵減	32,880	1,590	-	34,470
其 他	210	130	-	340
	<u>\$ 38,260</u>	<u>\$ 2,280</u>	<u>\$ -</u>	<u>\$ 40,540</u>
<u>遞 延 所 得 稅 負 債</u>				
暫時性差異				
一 海外股權投資收 益	\$ 25,170	\$ 7,430	\$ -	\$ 32,600
一 國外營運機構財 務報表之換算	15,958	-	2,749	18,707
其 他	2,620	460	90	3,170
	<u>\$ 43,748</u>	<u>\$ 7,890</u>	<u>\$ 2,839</u>	<u>\$ 54,477</u>

106 年度

	年 初 餘 額	認 列 於 損 益	認 列 於 其 他 綜 合 損 益	年 底 餘 額
<u>遞 延 所 得 稅 資 產</u>				
暫時性差異				
未實現工程損失	\$ 1,280	(\$ 1,280)	\$ -	\$ -
應計延誤工程款	4,870	300	-	5,170
投資抵減	36,430	(3,550)	-	32,880
其 他	290	(80)	-	210
	<u>\$ 42,870</u>	<u>(\$ 4,610)</u>	<u>\$ -</u>	<u>\$ 38,260</u>
<u>遞 延 所 得 稅 負 債</u>				
暫時性差異				
一 海外股權投資收 益	\$ 24,810	\$ 360	\$ -	\$ 25,170
一 國外營運機構財 務報表之換算	19,008	-	(3,050)	15,958
其 他	2,590	20	10	2,620
	<u>\$ 46,408</u>	<u>\$ 380</u>	<u>(\$ 3,040)</u>	<u>\$ 43,748</u>

(五) 未認列為遞延所得稅資產之項目

	107年12月31日	106年12月31日
可減除暫時性差異 資產減損損失	<u>\$ 16,425</u>	<u>\$ 16,425</u>

(六) 未使用之投資抵減相關資訊

截至 107 年 12 月 31 日止，投資抵減相關資訊如下：

法 令 依 據	抵 減 項 目	尚未抵減餘額	最後抵減 年 度
促進民間參與公共建設法	重大公共建設事業股東投資	\$ 4,465	108
促進民間參與公共建設法	重大公共建設事業股東投資	<u>30,000</u>	109
		<u>\$ 34,465</u>	

(七) 所得稅核定情形

本公司之營利事業所得稅申報，截至 105 年度以前之申報案件業經稅捐稽徵機關核定。

二五、每股盈餘

單位：每股元

	107年度	106年度
基本每股盈餘	<u>\$ 2.03</u>	<u>\$ 1.23</u>
稀釋每股盈餘	<u>\$ 2.03</u>	<u>\$ 1.23</u>

計算每股盈餘時，無償配股之影響業已追溯調整，該無償配股基準日訂於 107 年 8 月 29 日。因追溯調整，106 年度基本及稀釋每股盈餘變動如下：

	追 溯 調 整 前	追 溯 調 整 後
基本每股盈餘	<u>\$ 1.31</u>	<u>\$ 1.23</u>
稀釋每股盈餘	<u>\$ 1.31</u>	<u>\$ 1.23</u>

用以計算每股盈餘之盈餘及普通股加權平均股數如下：

本年度淨利

	107年度	106年度
用以計算基本及稀釋每股盈餘之淨利	<u>\$654,280</u>	<u>\$394,515</u>

股 數	單位：仟股	
	107年度	106年度
用以計算基本每股盈餘之普通 股加權平均股數	322,166	321,965
具稀釋作用潛在普通股之影響：		
員工酬勞	72	12
用以計算稀釋每股盈餘之普通 股加權平均股數	<u>322,238</u>	<u>321,977</u>

若本公司得選擇以股票或現金發放員工酬勞，則計算稀釋每股盈餘時，假設員工酬勞將採發放股票方式，並於該潛在普通股具有稀釋作用時計入加權平均流通在外股數，以計算稀釋每股盈餘。於次年度股東會決議員工酬勞發放股數前計算稀釋每股盈餘時，亦繼續考量該等潛在普通股之稀釋作用。

二六、營業租賃協議

本公司為出租人。

營業租賃係出租本公司所擁有之投資性不動產，租賃期間為 1~5 年。所有營業租賃合約均包含承租人於行使續租權時，依市場租金行情調整租金之條款。

不可取消營業租賃之未來最低租賃給付總額如下：

	107年12月31日	106年12月31日
不超過 1 年	\$ 35,068	\$ 33,808
1~5 年	<u>14,414</u>	<u>4,547</u>
	<u>\$ 49,482</u>	<u>\$ 38,355</u>

二七、資本風險管理

本公司進行資本管理以確保集團內各企業能夠於繼續經營之前提下，藉由將債務及權益餘額最適化，以使股東報酬極大化。本公司之整體策略預期並無重大變動。

本公司資本結構係由淨債務（即借款減除現金與無活絡市場之債務工具投資）及業主之權益（即股本、資本公積、保留盈餘及其他權益項目）組成。

本公司管理階層每半年重新檢視集團資本結構，其檢視內容包括考量各類資本之成本及相關風險，並藉由發行新股、發放現金股利、舉借新債或償付舊債等方式平衡其整體資本結構。

二八、金融工具

(一) 公允價值之資訊－非按公允價值衡量之金融工具

本公司管理階層認為非按公允價值衡量之金融資產及金融負債之帳面金額趨近其公允價值。

(二) 公允價值資訊－按公允價值衡量之金融工具

1. 公允價值層級

107 年 12 月 31 日

	第 1 等 級	第 2 等 級	第 3 等 級	合 計
<u>透過其他綜合損益按公允價值衡量之金融資產</u>				
權益工具投資				
－國內上市（櫃）股票	\$ 10,714,705	\$ -	\$ -	\$ 10,714,705
－國內未上市（櫃）股票	-	-	454,449	454,449
合 計	<u>\$ 10,714,705</u>	<u>\$ -</u>	<u>\$ 454,449</u>	<u>\$ 11,169,154</u>

106 年 12 月 31 日

	第 1 等 級	第 2 等 級	第 3 等 級	合 計
<u>備供出售金融資產</u>				
國內上市櫃有價證券				
－權益投資	<u>\$ 11,644,898</u>	<u>\$ -</u>	<u>\$ -</u>	<u>\$ 11,644,898</u>

107 年及 106 年 1 月 1 日至 12 月 31 日無第 1 等級與第 2 等級公允價值衡量間移轉之情形。

2. 第 3 等級公允價值衡量之評價技術及輸入值

國內外未上市（櫃）權益投資主要係採用資產法及收益法估計公允價值。資產法主要運用在創投公司，係參考其淨資產價值以評估其公允價值。其餘則採用收益法，按現金流量折現之方式，計算預期可因持有此項投資而獲取收益之現值。重大不可觀察輸入值如下，當長期收入成長率增加、長期稅前營業利潤率增加、加權資金成本率降低或流動性折價減少時，該等投資公允價值將會增加。

(三) 金融工具之種類

	107年12月31日	106年12月31日
<u>金融資產</u>		
放款及應收款(1)	\$ -	\$ 102,925
按攤銷後成本衡量之金融資產(1)	148,062	-
備供出售金融資產(2)	-	12,051,373
透過其他綜合損益按公允價值衡量－權益投資	11,169,154	-
<u>金融負債</u>		
以攤銷後成本衡量(3)	547,592	413,251

(1) 餘額係包含現金、應收票據及帳款、其他應收款及存出保證金。

(2) 餘額係包含分類為備供出售之以成本衡量金融資產。

(3) 餘額係包含短期借款、應付短期票券、應付款項、其他應付款及存入保證金。

(四) 財務風險管理目的與政策

本公司主要金融工具包括權益及債務投資、應收款項、應付款項及借款。本公司之財務管理部門係為各業務單位提供服務，統籌協調進入國內與國際金融市場操作，藉由依照風險程度與廣度分析暴險之內部風險報告監督及管理本公司營運有關之財務風險。該等風險包括市場風險（包含匯率風險、利率風險及其他價格風險）、信用風險及流動性風險。

1. 市場風險

本公司之營運活動承擔之主要財務風險為外幣匯率變動風險以及利率變動風險。

本公司有關金融工具市場風險之暴險及其對該等暴險之管理與衡量方式並無改變。

(1) 匯率風險

本公司從事外幣計價之銷貨與進貨交易，因而使本公司產生匯率變動暴險，本公司之銷售額及成本金額中非以發生交易集團個體之功能性貨幣計價之比例目前並不大。

本公司匯率暴險之管理係以自然避險為原則，並於政策許可之範圍內，針對部分外幣資金需求（外幣資產與負債部位之差額）利用衍生性金融商品管理風險。

本公司於資產負債表日非功能性貨幣計價之貨幣性資產與貨幣性負債帳面金額，參閱附註三一。

敏感度分析

本公司主要受到美元及歐元匯率波動之影響。

下表詳細說明當新台幣（功能性貨幣）對各攸關外幣之匯率增加及減少 5% 時，本公司之敏感度分析。5% 係為集團內部向主要管理階層報告匯率風險時所使用之敏感度比率，亦代表管理階層對外幣匯率之合理可能變動範圍之評估。敏感度分析僅包括流通在外之外幣貨幣性項目及遠期外匯合約，並將其期末之換算以匯率變動 5% 予以調整。

下表之正數係表示當新台幣（功能性貨幣）相對於各相關貨幣升值／貶值 5% 時，將使稅前淨利減少／增加之金額。

	美 元 之 影 響		歐 元 之 影 響	
	107年度	106年度	107年度	106年度
損 益	\$ 5	\$ 74	\$ 358	\$ 361

上述影響主要源自於本公司於資產負債表日流通在外之非功能性貨幣計價之現金及應收付款項。

(2) 利率風險

因本公司以固定利率借入資金，因而產生公允價值利率暴險。本公司定期評估避險活動，使其與利率觀點及既定之風險偏好一致，以確保採用最符合成本效益之避險策略。

本公司係持有固定利率銀行借款，經評估未產生重大現金流量利率風險之暴險。

本公司於資產負債表日受利率暴險之金融資產及金融負債帳面金額如下：

	107年12月31日	106年12月31日
具公允價值利率風險		
—金融資產	\$ -	\$ -
—金融負債	484,780	348,861

(3) 其他價格風險

本公司因投資國內上市櫃權益證券而產生權益價格暴險。該權益投資非持有供交易而係屬策略性投資，本公司並未積極交易該等投資。本公司權益價格風險主要集中於國內策略性投資之上市櫃公司股票。

敏感度分析

下列敏感度分析係依資產負債表日之權益價格暴險進行。

若權益價格上漲／下跌 5%，107 年稅前其他綜合損益將因透過其他綜合損益按公允價值衡量金融資產之公允價值上升／下跌而增加／減少 558,458 仟元。若權益價格上漲／下跌 5%，106 年度稅前其他綜合損益將因備供出售金融資產公允價值上升／下跌而增加／減少 582,245 仟元。

2. 信用風險

信用風險係指交易對方拖欠合約義務而造成集團財務損失之風險。截至資產負債表日，本公司可能因交易對方未履行義務及本公司提供財務保證造成財務損失之最大信用風險暴險主要係來自於：

- (1) 個體資產負債表所認列之金融資產帳面金額。
- (2) 本公司提供財務保證所產生的或有負債金額。

本公司採行之政策係僅與信譽卓著之對象進行交易，在接受新客戶之前，本公司係透過內部徵信及相關管理部門評估該潛在客戶之信用品質並設定該客戶之信用額度，並不定期視需求及針對異常客戶進行檢視信用額度。

此外，本公司於資產負債表日會逐一複核應收款項之可回收金額以確保無法回收之應收款項已提列適當減損損失。

本公司地理區域別之信用風險主要係集中於台灣地區，截至 107 年及 106 年 12 月 31 日止，約皆佔總應收帳款之 100%。

3. 流動性風險

本公司係透過管理及維持足夠部位之現金以支應集團營運並減輕現金流量波動之影響。本公司管理階層監督銀行融資額度使用狀況並確保借款合約條款之遵循。

銀行借款對本公司而言係為一項重要流動性來源。截至 107 年及 106 年 12 月 31 日止，本公司未動用之融資額度，參閱下列(3)融資額度之說明。

(1) 非衍生金融負債之流動性及利率風險表

非衍生金融負債剩餘合約到期分析係依本公司最早可能被要求還款之日期，按金融負債未折現現金流量（包含本金及估計利息）編製。因此，本公司可被要求立即還款之銀行借款，係列於下表最早之期間內，不考慮銀行立即執行該權利之機率；其他非衍生金融負債到期分析係依照約定之還款日編製。

	3 個 月 內	3 個 月 ~ 1 年	1 ~ 5 年
非衍生金融負債			
<u>107 年 12 月 31 日</u>			
無附息負債	\$ 61,069	\$ -	\$ -
固定利率工具	484,780	-	-
財務保證負債	<u>5,025,082</u>	<u>-</u>	<u>-</u>
	<u>\$5,570,931</u>	<u>\$ -</u>	<u>\$ -</u>
<u>106 年 12 月 31 日</u>			
無附息負債	\$ 62,681	\$ 113	\$ -
固定利率工具	348,861	-	-
財務保證負債	<u>7,156,000</u>	<u>-</u>	<u>-</u>
	<u>\$7,567,542</u>	<u>\$ 113</u>	<u>\$ -</u>

上述財務保證合約之金額，係財務保證合約持有人若向保證人求償全數保證金額時，本公司為履行保證義務可

能須支付之最大金額。惟依資產負債表日之預期，本公司認為支付該等合約款項之可能性不大。

(2) 融資額度

	107年12月31日	106年12月31日
無擔保借款額度（每年重新檢視）		
已動用金額	\$ 484,780	\$ 348,861
未動用金額	<u>1,411,008</u>	<u>1,350,090</u>
	<u>\$ 1,895,788</u>	<u>\$ 1,698,951</u>

二九、關係人交易

除已於其他附註揭露外，本公司與關係人間之交易如下：

(一) 關係人名稱及其關係

關 係 人 名 稱	與 本 公 司 之 關 係
神通資科	兄弟公司暨關聯企業
MIX	子公司
和利投資	子公司
神通光通信	子公司
聯宿資訊股份有限公司（聯宿資訊）	孫公司
新達電腦股份有限公司（新達電腦）	兄弟公司之子公司
艾迪訊科技股份有限公司（艾迪訊科技）	兄弟公司之子公司
資通電腦股份有限公司	其他關係人
聯強國際股份有限公司	其他關係人
聯訊管理顧問股份有限公司	其他關係人
神雲科技股份有限公司	其他關係人

(二) 進 貨

關 係 人 類 別 / 名 稱	107年度	106年度
神通資科	<u>\$ -</u>	<u>\$ 13,156</u>

對關係人之進貨係按一般交易條件辦理。

(三) 應收關係人款項

帳 列 項 目	關 係 人 類 別	107年12月31日	106年12月31日
應收帳款－關係人	神通資科	\$ 3,631	\$ -
	子 公 司	-	15
	聯宿資訊	-	103
	聯訊管顧	236	235
		<u>\$ 3,867</u>	<u>\$ 353</u>

(四) 應付關係人款項

帳 列 項 目	關 係 人 類 別	107年12月31日	106年12月31日
應付帳款－關係人	其他關係人	\$ 5	\$ 5
	新達電腦	71	71
		<u>\$ 76</u>	<u>\$ 76</u>

(五) 其他應收關係人款項（不含對關係人放款）

帳 列 項 目	關 係 人 類 別	107年12月31日	106年12月31日
其他應收款－關係人	神通資科	<u>\$ -</u>	<u>\$ 12,715</u>

(六) 其他應付關係人款項

帳 列 項 目	關 係 人 類 別	107年12月31日	106年12月31日
其他應付款－關係人	神通資科	\$ 1,318	\$ 1,635
	MIX	4,110	4,282
	兄弟公司之子公司	-	350
		<u>\$ 5,428</u>	<u>\$ 6,267</u>

(七) 營業租賃收入

本公司出租房地予關係人供辦公使用，係依雙方議定之價格按月收取，認列租金收入如下：

帳 列 項 目	關 係 人 類 別	107年度	106年度
其他營業收入	神通資科	\$ 41,640	\$ 41,871
	子 公 司	1,108	1,582
	孫 公 司	233	392
	其他關係人	2,692	2,692
		<u>\$ 45,673</u>	<u>\$ 46,537</u>

本公司係參考當地租金水準按月向關係人收取租金。相關營業租賃協議，請參閱附註二六。

(八) 行政服務費

帳 列 項 目	關 係 人 類 別	107年度	106年度
營業費用	神通資科	<u>\$ 5,633</u>	<u>\$ 6,176</u>

(九) 委外開發設計費

帳 列 項 目	關 係 人 類 別	107年度	106年度
營業費用	神通資科	<u>\$ 2,333</u>	<u>\$ 5,111</u>

(十) 存入保證金

帳 列 項 目	關 係 人 類 別	107年12月31日	106年12月31日
存入保證金	和利投資	\$ 98	\$ 98
	聯訊管顧	215	215
		<u>\$ 313</u>	<u>\$ 313</u>

(十一) 代付款

帳 列 項 目	關 係 人 類 別	107年12月31日	106年12月31日
其他流動資產	神通資科	<u>\$ -</u>	<u>\$ 305</u>

(十二) 取得之不動產、廠房及設備

關 係 人 類 別	取 得	價 款
	107年度	106年度
新達電腦	\$ 443	\$ 4,650
聯強國際	6,520	-
神通資科	-	590
其他關係人	101	333
	<u>\$ 7,064</u>	<u>\$ 5,573</u>

(十三) 背書保證

帳 列 項 目	關 係 人 類 別	107年12月31日	106年12月31日
背書保證	神通資科	<u>\$ 5,025,082</u>	<u>\$ 7,156,000</u>

(十六) 主要管理階層薪酬

對董事及其他主要管理階層之薪酬總額如下：

	107年度	106年度
短期員工福利	\$ 7,649	\$ 5,870
退職後福利	32	30
	<u>\$ 7,681</u>	<u>\$ 5,900</u>

本公司設有薪酬委員會以決定董事及其他主要管理階層之薪酬。

三十、質抵押之資產

本公司下列資產業已質押做為向銀行取得授信額度之擔保品：

	107年12月31日	106年12月31日
股票（帳列備供出售金融資產－非流動）	\$ -	\$ 986,200
股票（帳列透過其他綜合損益按公允價值衡量之金融資產）	528,657	-
	<u>\$ 528,657</u>	<u>\$ 986,200</u>

三一、外幣金融商品之匯率資訊

本公司具重大影響之外幣金融資產及負債資訊如下：

107 年 12 月 31 日

金 融 資 產	外幣（仟元）	匯 率	帳 面 金 額
貨幣性項目			
美 元	\$ 3	30.72 （美元：新台幣）	\$ 95
金 融 負 債			
貨幣性項目			
歐 元	203	35.20 （歐元：新台幣）	\$ 7,153

106 年 12 月 31 日

金 融 資 產	外幣（仟元）	匯 率	帳 面 金 額
貨幣性項目			
美 元	\$ 49	29.76 （美元：新台幣）	\$ 1,472
金 融 負 債			
貨幣性項目			
歐 元	203	35.57 （歐元：新台幣）	\$ 7,228

三二、附註揭露事項

(一) 重大交易事項及(二)轉投資事業相關資訊：

1. 資金貸與他人－附表一。
2. 為他人背書保證－附表二。
3. 期末持有有價證券情形－附表三。
4. 累積買進或賣出同一有價證券之金額達新臺幣 3 億元或實收資本額 20% 以上－附表四。
5. 取得不動產之金額達新臺幣 3 億元或實收資本額 20% 以上－無。
6. 處分不動產之金額達新臺幣 3 億元或實收資本額 20% 以上－無。
7. 與關係人進、銷貨之金額達新臺幣 1 億元或實收資本額 20% 以上－無。
8. 應收關係人款項達新臺幣 1 億元或實收資本額 20% 以上－無。
9. 從事衍生工具交易－無。
10. 被投資公司資訊－附表五。

(三) 大陸投資資訊：

1. 大陸被投資公司名稱、主要營業項目、實收資本額、投資方式、資金匯出入情形、持股比例、投資損益、期末投資帳面金額、已匯回投資損益及赴大陸地區投資限額－附表六。
2. 與大陸被投資公司直接或間接經由第三地區所發生下列之重大交易事項，及其價格、付款條件、未實現損益：
 - (1) 進貨金額及百分比與相關應付款項之期末餘額及百分比－無。
 - (2) 銷貨金額及百分比與相關應收款項之期末餘額及百分比－無。
 - (3) 財產交易金額及其所產生之損益數額－無。
 - (4) 票據背書保證或提供擔保品之期末餘額及其目的一無。
 - (5) 資金融通之最高餘額、期末餘額、利率區間及當期利息總額－無。
 - (6) 其他對當期損益或財務狀況有重大影響之交易事項，如勞務之提供或收受等－無。

神通電腦股份有限公司
資金貸與他人明細表
民國 107 年 1 月 1 日至 12 月 31 日

附表一

單位：除另予註明者外
，為新台幣仟元

編號 (註1)	貸出資金 之公司	貸與對象	往來科目	是否為 關係人	本年度 最高餘額	年底餘額	實際動支 金額	利率 區間	資金貸與 性質(註2)	業務往來 金額(註3)	有短期融通資 金必要之原因	提列備抵 呆帳金額	擔保品		對個別對象 資金貸與限額	資金貸與 總限額
													名稱	價值		
0	神通電腦	神通資科	其他應收款 —關係人	Y	\$ 200,000	\$ 200,000	\$ -	-	2	\$ -	營運週轉	\$ -	本票	\$ 200,000	\$ 269,129 (註4)	\$6,432,975 (註5)
1	神通企管	亞太神通	"	Y	12,063	-	-	6.50%	2	-	營運週轉	-	無	-	52,343 (註6)	52,343 (註6)
2	和利投資	神旭資訊	"	Y	24,000	24,000	24,000	0.84%	2	-	營運週轉	-	本票	24,000	313,349 (註7)	313,349 (註7)

註 1：本公司填 0；被投資公司按公司別由阿拉伯數字 1 開始依序編號，同一公司編碼應相同。

註 2：資金貸與性質之填寫方法如下：

(1)有業務往來者填 1。

(2)有短期融通資金之必要者填 2。

註 3：係最近一年度業務往來金額。

註 4：對個別對象資金貸與限額以神通資科最近期經會計師查核或核閱之財務報表淨值之 30%為限。

註 5：資金貸與總限額以本公司最近期經會計師查核或核閱之財務報表淨值之 40%為限。

註 6：資金貸與總限額及對個別對象資金貸與限額以神通企管投資最近期經會計師查核或核閱之財務報表淨值之 40%為限。

註 7：資金貸與總限額及對個別對象資金貸與限額以和利投資最近期經會計師查核或核閱之財務報表淨值之 40%為限。

神通電腦股份有限公司
為他人背書保證明細表
民國 107 年 1 月 1 日至 12 月 31 日

附表二

單位：除另予註明者外
，為新台幣仟元

編號 (註 1)	背書保證者公司名稱	被 背 書 保 證 對 象		對 單 一 企 業 背 書 保 證 限 額	本期最高背書 保 證 餘 額	期 末 背 書 保 證 餘 額	實際動支金額	以財產擔保之 背書保證金額	累計背書保證 金額佔最近期 財務報表淨值 之比率(%)	背 書 保 證 最 高 限 額	屬母公司對子 公司背書保證	屬子公司對母 公司背書保證	屬對大陸地區 背 書 保 證	備 註
		公 司 名 稱	關 係 (註 2)											
0	神通電腦	神通資科	(1)	\$32,164,874 (註 4)	\$ 7,306,000	\$ 5,025,082	\$ 3,025,255	\$ 997,777	31.25%	\$32,164,874 (註 3)	N	N	N	

註 1：本公司填 0；被投資公司按公司別由阿拉伯數字 1 開始依序編號，同一公司編碼應相同。

註 2：背書保證對象與本公司之關係有下列六種，標示種類如下：

- (1)有業務關係之公司。
- (2)直接持有普通股股權超過 50%之子公司。
- (3)母公司與子公司持有普通股股權合併計算超過 50%之被投資公司。
- (4)對公司直接或經由子公司間接持有普通股股權超過 50%之母公司。
- (5)基於承攬工程需要之同業間依合約規定互保之公司。
- (6)因共同投資關係由各出資股東依其持股比率對其背書保證之公司。

註 3：背書保證總額以本公司最近期經會計師查核或核閱之財務報表淨值之 200%為限。本公司直接或間接持有表決權之股份超過 50%之公司，背書保證額度以不超過本公司最近期經會計師查核或核閱之財務報表淨值之 30%為限；有業務往來關係之公司，以不超過雙方間最近一年度業務往來之總金額或本公司最近期經會計師查核或核閱之財務報表淨值之 20%孰低金額為限；其餘以不超過借款人最近期經會計師查核簽證或核閱財務報表淨值之 50%與本公司最近期經會計師查核或核閱之財務報表淨值之 20%之孰低金額為限。

註 4：本公司對神通資科之背書保證限額以本公司最近期經會計師查核或核閱之財務報表淨值之 200%為限。

註 5：背書保證總額及對單一企業背書保證限額係以本公司最近期經會計師查核或核閱之財務報表淨值之 10%為限。

神通電腦股份有限公司
 期末持有有價證券明細表
 民國 107 年 12 月 31 日

附表三

單位：除另予註明者外
 ，為新台幣仟元

持 有 之 公 司	有 價 證 券 種 類 及 名 稱	與有價證券發行人之關係	帳 列 科 目	期	末				備 註
				股 數 或 單 位 數 (以 仟 為 單 位)	帳 面 金 額	持 股 比 例 (%)	公 允 價 值 (註 2)		
神通電腦	股 票								
	聯強國際 (註 3)	董事長為同一人	透過其他綜合損益按公允價 值衡量之金融資產－非流 動	240,827	\$ 8,766,105	14	\$ 8,766,105		
	神達投控 (註 4)	〃	〃	73,200	1,804,370	8	1,804,370		
	聯華實業	〃	〃	4,125	122,306	-	122,306		
	資通電腦	本公司為其董事	〃	1,486	21,924	3	21,924		
	遠通電收	〃	〃	27,723	202,430	9	202,430		
	悠遊卡投資控股	本公司為其監察人	〃	6,538	78,100	6	78,100		
	聯訊創投	董事長為同一人	〃	979	9,726	10	9,726		
	聯訊參創投	〃	〃	6	6,780	6	6,780		
	聯訊柒創投	〃	〃	10,000	98,281	9	98,281		
	聯訊捌創投	〃	〃	25,000	25,000	13	25,000		
	聯 捷 貳	本公司為其監察人	〃	1,625	20,288	16	20,288		
	數位經濟有限合夥		〃	(註 5)	13,844	-	13,844		
	茂德		〃	44	-	-	-		
	公 司 債								
	通用汽車公司債		〃	500	-	-	-		
MIX	股 票								
	Budworth Investment		〃	576	15,190	10	15,190		
	Dyna comware		〃	21	1,544	1	1,544		
	Harbinger Rugi II		〃	5	15,248	16	15,248		
和利投資	股 票								
	神通電腦	母公司	〃	2,040	47,668	1	47,668		
	神通資科	母公司之兄弟公司	〃	(註 6)	2	-	2		
	聯元投資		〃	9,217	91,012	20	91,012		
	通達投資	董事長同一人	〃	4,848	87,266	20	87,266		
	聯訊管顧	母公司董事長與其董事長為 同一人	〃	863	11,918	20	11,918		
	聯訊陸創投	〃	〃	2,324	28,370	7	28,370		
	遠通電收	母公司為其董事	〃	5,256	38,367	2	38,367		
	綠享股份有限公司	本公司為其監察人	〃	(註 7)	1	-	1		

(接 次 頁)

(承前頁)

持有之公司	有價證券種類及名稱	與有價證券發行人之關係	帳列科目	期末				備註
				股數或單位數 (以仟為單位)	帳面金額	持股比例(%)	公允價值 (註2)	
神通企管	聯成化學科技	母公司董事長與其董事長為同一人	透過其他綜合損益按公允價值衡量之金融資產－流動	7,251	\$ 84,116	1	\$ 84,116	
	聯強國際	〃	〃	460	16,744	-	16,744	
	聯華實業	〃	〃	1,423	42,201	-	42,201	
	神達投控	〃	〃	3,405	83,943	-	83,943	
	神基科技	神達電腦採用權益法之被投資公司	〃	4,858	195,292	-	195,292	
	華孚科技	〃	〃	1	18	-	18	
	股票							
	上海亞太神通		透過其他綜合損益按公允價值衡量之金融資產－非流動	(註8)	3,580	-	3,580	
	受益憑證							
	保德信貨幣市場基金		透過損益按公允價值衡量之金融資產－流動	1,301	20,544	-	20,544	

註 1：本表所稱有價證券，係指屬國際財務報導準則第 9 號「金融工具」範圍內之股票、債券、受益憑證及上述項目所衍生之有價證券。

註 2：無公開市價者，若財務資訊可取得以簽證或自結淨值表示，無法取得則以帳面金額為準。

註 3：23,000 仟股設質予銀行作為本公司取得銀行保證額度之擔保品。

註 4：1,500 仟股設質予銀行作為本公司取得銀行保證額度之擔保品。

註 5：有限合夥不適用。

註 6：係持有 189 股。

註 7：係持有 100 股。

註 8：係持有 10% 股權。

註 9：投資子公司及關聯企業之相關資訊，請參閱附表五及附表六。

神通電腦股份有限公司

累積買進或賣出同一有價證券之金額達新臺幣 3 億元或實收資本額 20% 以上

民國 107 年 1 月 1 日至 12 月 31 日

附表四

單位：除另註明外，係仟
單位／新台幣仟元

買、賣之公司	有 價 證 券 種 類 及 名 稱	帳 列 科 目	交 易 對 象	關 係	初 買		入 賣		出				期 末	
					單 位	金 額 (註)	單 位	金 額	單 位	帳 面 成 本	售 價	處 分 (損) 益	單 位	金 額 (註)
本 公 司	股票／聯強國際	透過其他綜合損益按公允價值衡量之金融資產－非流動	—	—	227,201	\$ 9,213,003	13,626	\$ 562,563	-	-	-	-	240,827	\$ 8,766,105

註：已調整認列透過其他綜合損益按公允價值衡量之金融資產未實現損益。

神通電腦股份有限公司

被投資公司名稱、所在地區...等相關資訊

民國 107 年 1 月 1 日至 12 月 31 日

單位：新台幣仟元

附表五

投資公司名稱	被投資公司名稱	所 在 地 區	主 要 營 業 項 目	原 始 投 資 金 額		期 末 持 有			被 投 資 公 司 本 期 (損) 益	本 年 度 認 列 之 投 資 (損) 益	備 註
				今 年 年 底	去 年 年 底	股 數 (仟 股)	比 例 (%)	帳 面 金 額			
神通電腦	MIX	British Virgin Islands	投 資	\$ 268,342	\$ 268,342	8,610	100.00	\$ 400,755	\$ 14,943	\$ 14,943	子 公 司
	和利投資	台 北 市	投 資	564,035	564,035	66,165	100.00	839,793 (註 1)	40,722	39,765 (註 3)	子 公 司
	神通光通信	台 北 市	電腦系統整合服務業	20,000	20,000	2,000	50.00	4,895	(15,644)	(7,822)	子 公 司
	神通資科	台 北 市	系統整合服務及工業 電腦銷售	343,024	341,174	34,235	23.03	209,891	16,726	3,815	
MIX	MICCL	British Virgin Islands	投 資	166,065	166,065	5,450	100.00	234,327	13,554		孫 公 司
和利投資	神旭資訊	台 北 市	專 業 認 證 課 程 之 培 訓、銷售資訊軟體 及電腦週邊產品	50,000	50,000	2,000	100.00	(註 4)	(259)		孫 公 司
	聯宿資訊	台 北 市	金融業應用軟體之開 發及出售相關硬體 設備	85,335	85,335	8,845	89.99	3,051	(3,595)		孫 公 司
	神通資科	台 北 市	系統整合服務及工業 電腦銷售	3	3	1	-	3	16,726		

註 1： 帳面金額係減除庫藏股票前金額。

註 2： 大陸被投資公司資訊請參閱附表六。

註 3： 差額係和利投資收取本公司發放之現金股利。

註 4： 已與和利投資進行合併解散，合併基準日為 107 年 12 月 28 日。

神通電腦股份有限公司

大陸投資資訊彙總表

民國 107 年 1 月 1 日至 12 月 31 日

附表六

單位：除另予註明者外，係新台幣仟元

大陸被投資公司名稱	主要營業項目	實收資本額	投資方式 (註一)	期初自台灣匯出累積投資金額	本期匯出或收回投資金額		期末自台灣匯出累積投資金額	本公司直接或間接投資之持股比例(%)	被投資公司本期(損)益	本期認列投資(損)益(註三)	期末投資帳面金額	截至期末止已匯回投資收益
					匯出	收回						
上海亞太神通	開發、生產計算機軟件、計算機自動化控制設備及計算機系統集成	1,900 仟人民幣 (註五)	(二) 投資者：MICCL	\$ 3,328 (註五)	\$ -	\$ -	\$ 3,328 (註五)	-	(\$ 607)	(\$ 607)	\$ -	\$ -
神通企管	企業管理諮詢、商務信息諮詢及計算機系統集成	18,100 仟人民幣 (註五及六)	(二) 投資者：MICCL	31,708 (註五)	-	-	31,708 (註五)	100	3,801	3,801	140,375	-

年底累計自台灣匯出赴大陸地區投資金額	經濟部投資審會核准投資金額	依經濟部投審會規定赴大陸地區投資限額
\$49,114 (註八)	\$189,212 (註六、註七及八)	\$ 8,014,517 (註四)

註一、投資方式區分為下列三種，標示種類別即可：

- (一) 直接赴大陸投資。
- (二) 透過第三地區公司再投資大陸公司。
- (三) 其他方式。

註二、本年度認列投資損益欄中：

- (一) 若屬籌備中，尚無投資損益者，應予註明。
- (二) 投資損益認列基礎分為下列三種，應予註明。
 1. 經與中華民國會計師事務所所有合作關係之國際性會計師事務所查核簽證之財務報表。
 2. 經台灣母公司簽證會計師查核簽證之財務報表。
 3. 其他：未經會計師查核簽證或核閱之財務報表。

註三、投資損益認列基礎為註二、(二)2.項。

註四、依據投審會「在大陸地區從事投資或技術合作審查原則」規定，為於淨值之 60%或新台幣 80,000 仟元(較高者)為其上限，經計算 8,014,517 仟元(107 年 12 月 31 日淨值 13,357,528 仟元×60%)。

註五、期初自台灣匯出累積投資金額原為 35,036 仟元，不包括 99 年度取得上海亞太神通盈餘分配，再向其他少數股權股東取得 12.5%股權之 1,783 仟人民幣。因 106 年 11 月辦理兄弟分割，將原資本額 20,000 仟人民幣中之 18,100 仟人民幣分割至神通企業管理，致分割後上海亞太神通自台灣匯出累積投資金額依比例調整為 3,328 仟元，神通企業管理則調整為 31,708 仟元。另上海亞太神通已於 107 年 12 月 25 日處分。

註六、包含第三地區以自有資金匯入大陸地區之投資金額為 1,935 仟美元。

註七、包含第三地區以自有資金匯入大陸地區之投資金額為 2,760 仟美元。

註八、原透過 MICCL 持有福建神威 40%之股權，MICCL 已於 106 年 11 月 29 日以 60,822 仟元出售予南威軟件公司，股權交易價款已由 MICCL 全額收取，業已於 107 年 2 月 12 日經投審會核准在案，因該股權轉讓交易價款尚未匯回台灣，故仍有 14,078 仟元尚未由該投資金額中減除。

§重要會計項目明細表目錄§

項	目	編 號 / 索 引
資產、負債及權益項目明細表		
現金明細表		明細表一
應收帳款明細表		明細表二
合約資產變動明細表		明細表三
採用權益法之投資變動明細表		明細表四
透過其他綜合損益按公允價值衡量之金融資 產變動明細表		明細表五
不動產、廠房及設備變動明細表		附註十四
不動產、廠房及設備累計折舊變動明細表		附註十四
投資性不動產變動明細表		附註十五
投資性不動產累計折舊變動明細表		附註十五
應付帳款明細表		明細表六
損益項目明細表		
營業收入明細表		附註二二
營業成本明細表		明細表七
營業費用明細表		明細表八
其他收益及費損淨額明細表		附註二三
財務成本明細表		附註二三
本期發生之員工福利、折舊及攤銷費用功能 別彙總表		附註二三

神通電腦股份有限公司
現金及約當現金明細表
民國 107 年 12 月 31 日

明細表一

單位：除另予註明者外
，係新台幣仟元

項 目	金 額
銀行支票及活期存款（外幣主要包括 3 仟美元，匯率 30.715）	<u>\$109,933</u>

神通電腦股份有限公司

應收帳款明細表

民國 107 年 12 月 31 日

明細表二

單位：新台幣仟元

客 戶 代 號	金 額
0312542	\$ 32,374
減：備抵呆帳	(<u>2,053</u>)
合 計	<u>\$ 30,321</u>

神通電腦股份有限公司
合約資產變動明細表
民國 107 年度

明細表三

單位：新台幣仟元

名 稱	年 初 餘 額	本 年 度 變 動				年 底 餘 額
		本年度重分類	在建工程／ 預收工程款	工程（損）益	本年度完工	
合約資產－工程收入						
累計已發生成本及已認列 利潤（減除已認列損失）	\$ -	\$ 119,847	\$ 2,116	\$ 2,116	(\$ 2,180)	\$ 121,899
累計工程進度請款金額	\$ -	\$ 109,971	\$ 2,180	\$ -	(\$ 2,180)	\$ 109,971
淨 額						\$ 11,928
合約資產－維護與買賣						4,638
總 額						\$ 16,566

神通電腦股份有限公司
採用權益法之投資變動明細表
民國 107 年度

明細表四

單位：股數係仟股，金額係新台幣仟元

名	稱	年 初 股 數	餘 額 金 額	本 年 度 增 加 股 數	金 額	本 年 度 減 少 股 數	金 額	投 資 損 益	外 幣 換 算 調 整 數	其 他 綜 合 損 益	其 他 (註 二)	年 底 股 數	持 股 %	餘 額 金 額
未上市櫃公司														
	MIX	8,610	\$ 384,817	-	\$ -	-	\$ -	\$ 14,943	(\$ 294)	\$ 1,301	(\$ 12)	8,610	100.00	\$ 400,755
	和利投資	66,165	783,373	-	-	-	-	39,765	-	14,593	2,062	66,165	100.00	839,793
	神通資料	34,153	204,750	82	1,850	-	-	3,815	(191)	(333)	-	34,235	23.03	209,891
	神通光通信	2,000	<u>12,717</u>	-	<u>-</u>	-	<u>-</u>	<u>(7,822)</u>	<u>-</u>	<u>-</u>	<u>-</u>	2,000	50.00	<u>4,895</u>
			1,385,657		1,850		-	50,701	(485)	15,561	2,050			1,455,334
減：和利投資持有本公司股票轉列庫藏股票														
			(<u>45,712</u>)		<u>-</u>		<u>6,196</u>	<u>-</u>	<u>-</u>	<u>-</u>	(<u>8,152</u>)			(<u>47,668</u>)
			<u>\$ 1,339,945</u>		<u>\$ 1,850</u>		<u>\$ 6,196</u>	<u>\$ 50,701</u>	<u>(\$ 485)</u>	<u>\$ 15,561</u>	<u>(\$ 6,102)</u>			<u>\$ 1,407,666</u>

註一：MIX 每股面額 1 美元；和利投資每股面額皆為 10 元。

註二：其他係發放予子公司股利調整投資收益與資本公積。

神通電腦股份有限公司

透過其他綜合損益按公允價值衡量之金融資產變動明細表

民國 107 年度

明細表五

單位：股數係仟股，金額係新台幣仟元

被 投 資 公 司 名 稱	年	初	本 年 度 增 加		本 年 度 減 少		透 過 其 他 綜 合 損 益 按 公 允 價 值 衡 量 之 金 融 資 產 未 實 現 損 益 變 動	年	底
	股 數／單 位 數	公 平 價 值	股 數／單 位 數	金 額	股 數／單 位 數	金 額	(註 七)	股 數／單 位 數	公 平 價 值
上市櫃公司股票									
聯強國際（註二）	227,201	\$ 9,213,003	13,626	\$ 562,563	-	\$ -	(\$ 1,009,461)	240,827	\$ 8,766,105
神達投控（註三）	63,665	2,272,870	9,535	-	-	-	(468,500)	73,200	1,804,370
聯華實業（註五）	3,750	137,250	375	-	-	-	(14,944)	4,125	122,306
資通電腦	1,486	21,775	-	-	-	-	149	1,486	21,924
		<u>\$ 11,644,898</u>		<u>\$ 562,563</u>		<u>\$ -</u>	<u>(1,492,756)</u>		<u>10,714,705</u>
國外公司債									
通用汽車公司債	500	\$ 8,853	-	\$ -	-	\$ -	-	500	8,853
減：累計減損		(<u>8,853</u>)		<u>-</u>		<u>-</u>	<u>-</u>		(<u>8,853</u>)
		<u>\$ -</u>		<u>\$ -</u>		<u>\$ -</u>	<u>-</u>		<u>-</u>
未上市櫃公司股票									
聯訊創投	3,230	\$ 32,300	-	\$ -	2,251	\$ 22,515	(59)	979	9,726
悠遊卡投資控股	6,538	60,800	-	-	-	-	17,300	6,538	78,100
聯訊參創投	1,320	13,200	-	-	1,314	13,140	6,720	6	6,780
聯 捷 貳	1,625	16,250	-	-	-	-	4,038	1,625	20,288
聯訊柒創投	10,000	100,000	-	-	-	-	(1,719)	10,000	98,281
茂 德（註六）	-	-	44	-	-	-	-	44	-
聯 訊 捌	-	-	2,500	25,000	-	-	-	2,500	25,000
遠通電收	27,723	178,925	-	-	-	-	23,505	27,723	202,430
數位經濟有限合夥（註四）	-	5,000	-	10,000	-	-	(1,156)	-	13,844
		<u>\$ 406,475</u>		<u>\$ 35,000</u>		<u>\$ 35,655</u>	<u>48,629</u>		<u>454,449</u>
總 計							<u>(\$ 1,444,127)</u>		<u>\$ 11,169,154</u>

註一：股票每股面額均為 10 元；公司債每單位面額為 1 美元。

註二：聯強國際股票 23,000 仟股（帳面金額 476,649 仟元），業已質押予銀行作為本公司取得銀行綜合額度之擔保品。

註三：神達投控股票 1,500 仟股（帳面金額 52,008 仟元），業已質押予銀行作為本公司取得銀行綜合額度之擔保品。

註四：數位經濟有限合夥無股數。

註五：聯華實業股數增加係因獲配股票股利。

註六：本期股數增加係因茂德重整，本公司因而獲配股票。

註七：包括年初 IAS 39 轉換及 IFRS 9 之再衡量調整數 59,694 仟元及本年度未實現評價損益(1,503,821)仟元後之淨額。

神通電腦股份有限公司

應付帳款明細表

民國 107 年 12 月 31 日

明細表六

單位：新台幣仟元

供 應 商 代 號	金 額
0000103	\$ 9,403
0001158	2,295
其他（註）	<u>4,342</u>
合 計	<u>\$ 16,040</u>

註：各戶餘額皆未超過本科目餘額之 5%。

神通電腦股份有限公司

營業成本明細表

民國 107 年度

明細表七

單位：新台幣仟元

項 目	金 額
年初存貨（帳列合約資產－維護與買賣）	\$ 4,652
加：進貨	1,591
減：年底存貨（帳列合約資產－維護與買賣）	<u>4,638</u>
銷貨成本	1,605
其他營業成本	<u>21,424</u>
營業成本	<u>\$ 23,029</u>

神通電腦股份有限公司

營業費用明細表

民國 107 年度

明細表八

單位：新台幣仟元

項 目	推 銷 費 用	管 理 費 用	合 計
薪資及退休金	\$ -	\$ 12,713	\$ 12,713
保 險 費	-	925	925
行政服務費	-	5,633	5,633
專業服務費	-	3,001	3,001
委外開發設計費	-	2,333	2,333
其 他	<u>16</u>	<u>11,025</u>	<u>11,041</u>
合 計	<u>\$ 16</u>	<u>\$ 35,630</u>	<u>\$ 35,646</u>

柒、財務狀況及財務績效之檢討分析與風險事項

一、財務狀況

單位：新台幣仟元

項 目 \ 年 度	107年度	106年度	差異	
			金額	%
流 動 資 產	1,016,599	1,003,672	12,927	1
不 動 產 、 廠 房 及 設 備	1,214,095	1,222,974	(8,879)	(1)
無 形 資 產	2,028	3,556	(1,528)	(43)
其 他 資 產	11,760,876	12,564,205	(803,329)	(6)
資 產 總 額	13,993,598	14,794,407	(800,809)	(5)
流 動 負 債	548,322	441,388	106,934	24
非 流 動 負 債	82,513	52,759	29,754	56
負 債 總 額	630,835	494,147	136,688	28
歸 屬 母 公 司 業 主 之 權 益	13,357,528	14,286,843	(929,315)	(7)
股 本	3,243,243	3,042,442	200,801	7
資 本 公 積	158,571	156,434	2,137	1
保 留 盈 餘	7,351,144	6,487,708	863,436	13
其 他 權 益	2,644,086	4,645,971	(2,001,885)	(43)
庫 藏 股 票	(39,516)	(45,712)	6,196	NA
非 控 制 權 益	5,235	13,417	(8,182)	(61)
股 東 權 益 總 額	13,362,763	14,300,260	(937,497)	(7)

財務狀況比較分析說明（差異達20%且1仟萬元以上）：

1. 流動負債較上期增加，主要係營運所需，增加短期借款及應付短期票券所致。
2. 非流動負債及負債總額較上期增加，主要係為關聯企業神資提供背書保證，估列金融保證負債所致。
3. 其他權益較上期減少，主要係透過其他綜合損益按公允價值衡量之金融資產未實現損益減少所致。

二、財務績效

單位：新台幣仟元

項 目 \ 年 度	107年度	106年度	差異	
			金額	%
營業收入	846,295	660,023	186,272	28
營業毛利	769,026	540,417	228,609	42
營業利益	662,474	400,146	262,328	66
營業外收入及支出	(17,252)	(613)	(16,639)	2,714
稅前利益	645,222	399,533	245,689	61
繼續營業單位 本期淨利	646,098	389,619	256,479	66
停業單位損失	-	-	-	-
本期淨利	646,098	389,619	256,479	66
本期其他綜合損益 (稅後淨額)	(1,702,133)	2,236,307	(3,938,440)	(176)
本期綜合損益總額	(1,056,035)	2,625,926	(3,681,961)	(140)
淨利歸屬於 母公司業主	654,280	394,515	259,765	66
淨利歸屬於 非控制權益	(8,182)	(4,896)	(3,286)	-
綜合損益總額歸屬於母 公司業主	(1,047,853)	2,630,822	(3,678,675)	(140)
綜合損益總額歸屬於非 控制權益	(8,182)	(4,896)	(3,286)	-
純益	646,098	389,619	256,479	66

(一)增減比率變動達20%說明：

1. 營業收入、營業毛利及營業利益較上期增加，主要係因本期股利收入增加使營業收入增加及107年1月1日因適用IFRS9規定，停止提列遠通電收攤銷損失，使營業成本減少所致。
2. 營業外淨支出較上期增加，主要係為關聯企業神資提供背書保證，設算背書保證費用增加所致。
3. 其他綜合損益及綜合損益總額較上期減少，主要係透過其他綜合損益按公允價值衡量之權益工具投資未實現評價損失較上期增加所致。

(二)預期銷售數量與其依據，及對公司未來財務業務之可能影響及因應計畫：

1. 本公司自99年9月進行公司分割後，已逐漸轉型為控股公司，因此無法依據銷售數量進行分析。
2. 本公司主要營收及獲利來源為穩定的股利收入及投資收益，對財務業務尚無重大影響。

三、現金流量

(一)最近二年度流動性分析

年 度 項 目	107 度	106 度	增(減)比例(%)
現 金 流 量 比 率	5.03	-	N/A
現 金 流 量 允 當 比 率	-	-	-
現 金 再 投 資 比 率	-	-	-

(二)未來一年現金流動性分析

單位：新台幣仟元

年初現金餘額①	預計全年來自營業活動淨現金流量②	預計全年現金流出量③	預計現金剩餘(不足)數額 ①+②-③	預計現金不足額之補救措施	
				投資計劃	融資計劃
326,277	492,800	584,600	234,477	-	-
1. 現金流量變動情形分析： (1)營業活動：預估營業收入小於支出，係因支出項目含預估償還借款 285,000 仟元。 (2)投資活動：預估參與關聯企業神通資訊科技(股)公司現金增資認股 131,500 仟元。 (3)融資活動：預估應無重大長期融資活動。 2. 預計現金不足額之補救措施及流動性分析：不適用。					

四、最近年度重大資本支出對財務業務之影響

本公司最近年度並無重大資本支出，故對財務業務並無重大影響。

五、最近年度轉投資政策、其獲利或虧損之主要原因、改善計畫及未來一年投資計畫：無。

六、風險事項

(一)最近年度利率、匯率變動、通貨膨脹情形對公司損益之影響及未來因應措施：

1. 最近年度利率變動對公司損益之影響及未來因應措施：

107 年度本公司利息淨收入計新台幣 2,937 仟元，僅佔當年度營業收入淨額之 0.34%，故利率變動對本公司實際損益影響不大；另外，預料目前貨幣市場低利率情況短期內尚不致大幅反轉，未來國內利率如有明顯且大幅的升息趨勢，將於適當時機評估辦理中長期融資的可行性，以降低利率大幅上升對公司造成不利影響的風險。

2. 最近年度匯率變動對公司損益之影響及未來因應措施：

107 年度本公司認列匯兌損失計新台幣 93 仟元，僅佔當年度營業收入淨額之 0.01%，故匯率變動對本公司實際損益影響不大；另一方面，本公司為降低未來營收及獲利受匯率波動之影響，將對匯率波動風險做持續而有效之管理，隨時掌握國際經濟情勢及匯率走向，並維持與金融機構之良好合作關係，於適當時機進行外幣資產及負債之避險措施，以降低匯率波動所產生之影響。

3. 最近年度通貨膨脹對公司損益之影響及未來因應措施：

最近年度各國雖或多或少有通貨膨脹壓力，惟對本公司並未產生重大影響，未來對本公司亦不致有重大之負面影響。

(二)最近年度從事高風險、高槓桿投資、資金貸與他人、背書保證及衍生性商品交易之政策、獲利或虧損之主要原因及未來因應措施：

1. 本公司 107 年度並未從事高風險、高槓桿投資。

2. 本公司 107 年度資金貸與他人主要係依本公司「資金貸與他人作業程序」規定辦理。 本公司資金貸與他人最高限額為新台幣 6,432,975 仟元，截至 107 年底資金貸與他人餘額為新台幣 200,000 仟元。

3. 本公司 107 年度對外背書保證主要係依本公司「背書保證處理程序」規定辦理。本公司背書保證最高限額為新台幣 32,164,874 仟元，截至 107 年底背書保證餘額為新台幣 5,025,082 仟元。

4. 本公司 107 年度並未從事衍生性商品交易。

(三)未來研發計畫及預計投入之研發費用：

由於本公司已逐漸轉型為控股公司，故不再進行新的研發計畫。

(四)最近年度國內外重要政策及法律變動對公司財務業務之影響及因應措施：

最近年度國內外重要政策及法律變動對公司財務業務並無重大影響，未來將即時取得相關資訊，並研擬必要因應措施，以符合公司營運需要。

(五)最近年度科技改變及產業變化對公司財務業務之影響及因應措施：

因本公司已逐漸轉型為控股公司，因此科技改變及產業變化對本公司應不致產生重大影響。

(六)最近年度企業形象改變對企業危機管理之影響及因應措施：

本公司自成立以來，參與多項國家基礎建設及資訊產業開發，堪稱台灣資訊工業及政府資訊工程委外之先驅，在財政、地政、郵政、健保、教育、軍事等方面，均有完整的解決方案與成功案例，已累積優良的聲譽及經驗，在轉型為控股公司後，亦將著重於高科技研發、通路、維運等相關轉投資事業之經營及控股管理，並維持良好的企業形象。

(七)最近年度進行併購之預期效益及可能風險：無。

(八)最近年度擴充廠房之預期效益及可能風險：無。

(九)最近年度企業進貨或銷貨集中所面臨之風險：無。

(十)最近年度董事、監察人或持股超過 10%之大股東，股權之大量移轉或更換對公司之影響及風險：無。

(十一)最近年度企業經營權之改變對公司之影響及風險：無。

(十二)最近年度訴訟及非訟事件，應列明公司及公司董事、監察人、總經理、實質負責人、持股超過 10%之大股東及從屬公司已判決確定或尚在繫屬中之重大訴訟、非訟或行政爭訟事件，其結果可能對股東權益或證券價格有重大影響者，應揭露其系爭事實、標的金額、訴訟開始日期、主要涉訟當事人及截至年報刊印日止之處理情形：無。

(十三)其他重要風險及因應措施：無。

七、其他重要事項：無。

捌、特別記載事項

一、關係企業相關資料

(一)關係企業合併財務報表：請參閱第 66 頁。

(二)關係企業合併營業報告書：請參閱第 239 頁至第 249 頁。

二、最近年度及截至年報刊印日止，私募有價證券辦理情形，應揭露股東會或董事會通過日期與數額、價格訂定之依據及合理性、特定人選擇之方式及辦理私募之必要理由：無。

三、最近年度及截至年報刊印日止，子公司持有或處分本公司股票情形：

單位：新臺幣千元；股；%

子公司名稱	實收資本額	資金來源	本公司持股比例	取得或處分日期	取得股數及金額	處分股數及金額	投資損益	截至年報刊印日止持有股數及金額	設定質權情形	本公司為子公司背書保證金額	本公司貸與子公司金額
和利投資(股)公司	\$661,651	自有資金及借款	100%	107 年度	126,286 股	300,000 股	-	2,039,720 股	-	-	-
					\$0	7,301		\$39,516			
				本年度截至年報刊印日止 (108.04.13)	-	-	-	2,039,720 股	-	-	-
					-	-		\$39,516			

四、其他必要補充說明事項：無。

五、最近年度及截至年報刊印日止，發生證券交易法第三十六條第三項第二款所定對股東權益或證券價格有重大影響之事項：無。

神通電腦股份有限公司
關係企業合併營業報告書
民國 107 年度

一、關係企業組織圖

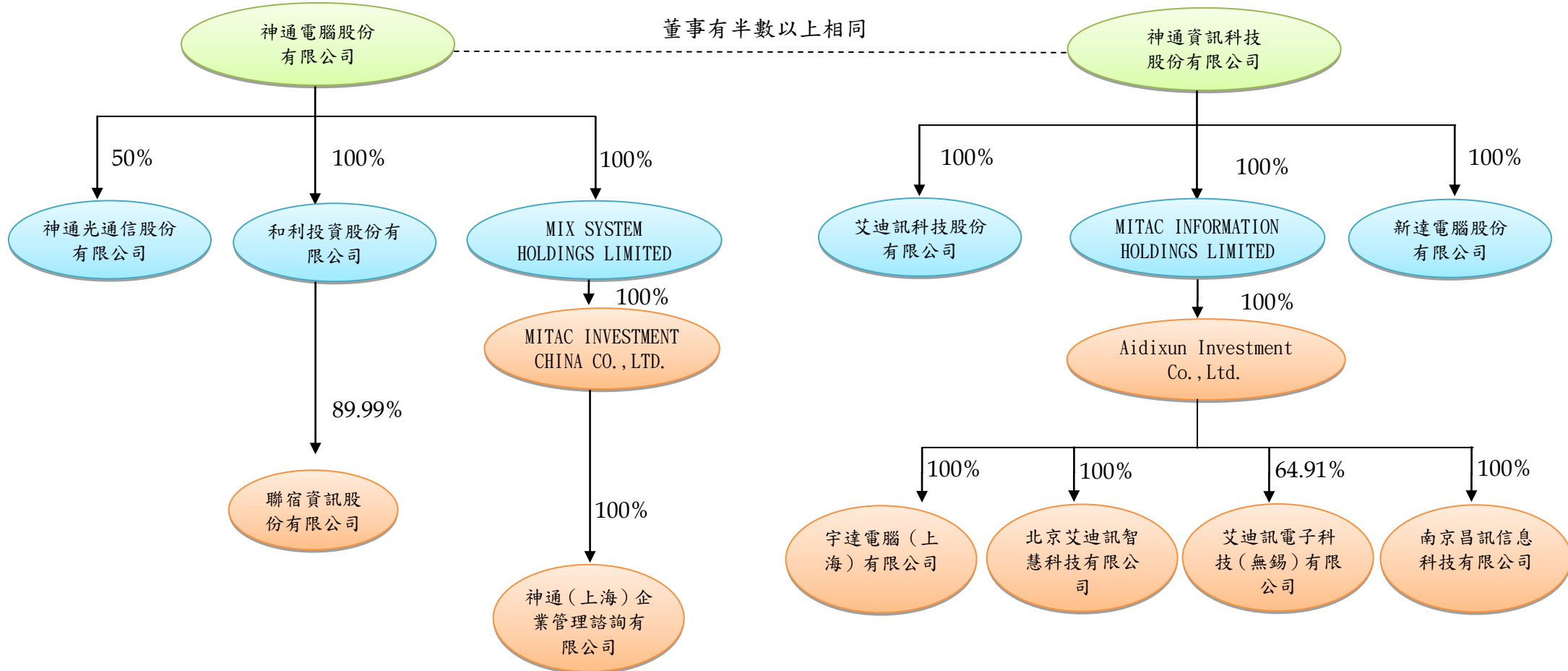

二、關係企業基本資料

單位：除另予註明者外
，係新台幣仟元

企 業 名 稱	設 立 日 期	地 址	實 收 資 本 額	主 要 營 業 或 生 產 項 目
神通電腦股份有限公司	民國 63 年 11 月	台北市堤頂大道	\$ 3,243,243	系統整合服務、自動化系統、應用軟體設計及工業電腦銷售等業務，並逐漸轉型投資控股
和利投資股份有限公司	民國 88 年 3 月	台北市民生東路	661,651	投 資
神通光通信股份有限公司	民國 105 年 9 月	台北市堤頂大道	40,000	CRM 系統及相關維護服務
聯宿資訊股份有限公司	民國 88 年 9 月	台北市民生東路	98,284	金融業應用軟體之開發及出售相關硬體設備
MIX SYSTEM HOLDINGS LIMITED	西元 1994 年 3 月	British Virgin Islands (BVI)	美金 8,610 仟元	投 資
MITAC INVESTMENT CHINA CO., LTD.(MICCL)	西元 1997 年 8 月	British Virgin Islands (BVI)	美金 5,450 仟元	投 資
神通（上海）企業管理諮詢有限公司	西元 2017 年 1 月	上海市靜安區延安西路	人民幣 18,100 仟元	企業管理諮詢、商務信息諮詢及計算機系統集成

三、推定為有控制與從屬關係者

單位：除另予註
明者外
，係新台幣仟元

企 業 名 稱	設 立 日 期	地 址	實 收 資 本 額	主 要 營 業 或 生 產 項 目
神通資訊科技股份有限公司 (註一)	民國 99 年 10 月	台北市堤頂大道	\$ 900,000	系統整合服務、自動化系統、應用軟體設計及工業電腦銷售等業務
新達電腦股份有限公司 (註二)	民國 79 年 7 月	台北市民生東路	200,001	電話交換機及數據通信產品之銷售、租賃及維修與通訊系統之工程承包
艾迪訊科技股份有限公司 (註二)	民國 93 年 12 月	新竹科學工業園區 工業東九路	50,000	圖書資訊系統之顧問及開發
MITAC INFORMATION HOLDINGS LIMITED (註二)	西元 2016 年 4 月	薩摩亞群島	美金 3,615 仟元	投 資
Aidixun Investment Co.,Ltd. (註二)	西元 2010 年 7 月	薩摩亞群島	美金 6,485 仟元	投 資
南京昌訊信息科技有限公司 (註二)	西元 2009 年 12 月	南京市秦淮區普天 路	人民幣 20,534 仟元	軟體研發及設計
艾迪訊電子科技(無錫)有限公司 (註二)	西元 2010 年 11 月	無錫市新吳區菱湖 大道	人民幣 18,929 仟元	無線射頻(RFID)之研究、開發、 生產及銷售
北京艾迪訊智慧科技有限公司 (註二)	西元 2016 年 11 月	北京市海淀區白家 疿尚水園	人民幣 3,438 仟元	技術開發、技術推廣、技術轉讓、 技術諮詢、技術服務
宇達電腦(上海)有限公司 (註二)	西元 2001 年 10 月	上海市浦東新區富 特北路	人民幣 12,399 仟元	計算機訊息技術服務、技術支持 及軟件的设计、開發

(註一) 係董事有半數以上相同，包括苗豐強、苗豐盛及聯華實業股份有限公司。

(註二) 係神通資訊科技股份有限公司之子公司及孫公司。

四、整體關係企業經營業務說明

本公司及關係企業所經營之業務，除神通電腦、和利投資、MIX SYSTEM HOLDINGS LIMITED、MITAC INVESTMENT CHINA CO., LTD.、MITAC INFORMATION HOLDINGS LIMITED 及 Aidixun Investment Co.,Ltd.為投資業外，其餘主要從事電腦系統整合、無線射頻之研究、開發、生產及銷售及其相關軟硬體銷售業務等。

五、關係企業董事、監察人及總經理資料

企 業 名 稱	職 稱	姓 名 或 代 表 人	持 有 股 份	
			股 數 (仟 股)	持 股 比 例 (%)
神通電腦股份有限公司	董 事 長 董 事 董 事	聯華實業股份有限公司 代表人 苗 豐 強	114,281	35.24
		代表人 景 虎 士		
		代表人 楊 世 緘		
	董 事 董事／副董事長	和利投資股份有限公司 代表人 楊 香 芸	2,039	0.63
		代表人 蘇 亮		
		資豐投資股份有限公司 代表人 苗 華 斌	14,263	4.40
	董 事 董 事	苗 豐 盛	1,478	0.46
		聯強國際股份有限公司 代表人 杜 書 伍	59,549	18.36
	監 察 人 監 察 人 總 經 理	代表人 周 德 虔		
		蘇 亮	-	-
和利投資股份有限公司	董 事 長 董 事 董 事 監 察 人	神通電腦股份有限公司 代表人 周 德 虔 代表人 蘇 亮 代表人 苗 華 斌 代表人 鍾 淑 玲	66,165	100.00

企 業 名 稱	職 稱	姓 名 或 代 表 人	持 有 股 份	
			股 數 (仟 股)	持 股 比 例 (%)
神通光通信股份有限公司	董事長	神通電腦股份有限公司	2,000	50.00
	董 事	代表人 苗 華 斌		
	監察人	代表人 蘇 亮	-	-
		蔡 碧 玲	2,000	50.00
	董 事	株式會社光通信		
	董 事	代表人 奧 井 大		
		代表人 本部聰子		
	監察人	金 光 敦 彥	-	-
聯宿資訊股份有限公司(註)	監察人	蔡 碧 玲	-	-
	總經理	陳 兆 彬	-	-
MIX SYSTEM HOLDINGS LIMITED	董事長	神通電腦股份有限公司	8,610	100.00
	董 事	代表人 苗 豐 強		
		代表人 蔡 碧 玲		
MITAC INVESTMENT CHINA CO., LTD.	董事長	MIX SYSTEM HOLDINGS LIMITED	5,450	100.00
	董 事	代表人 蘇 亮		
		代表人 蔡 碧 玲		
神通（上海）企業管理諮詢有限公司	董事長	MITAC INVESTMENT CHINA CO., LTD.	係有限公司故無股數	100.00
	董 事	代表人 蔡 國 鈞		
	董 事	代表人 蘇 亮		
	監察人	代表人 林 艷 秀		
		代表人 蔡 碧 玲		

註：該公司清算中，業經 107 年 11 月 20 日府產業商字第 10755945400 號函解散登記完畢。

企 業 名 稱	職 稱	姓 名 或 代 表 人	持 有 股 份	
			股 數 (仟 股)	持 股 比 例 (%)
神通資訊科技股份有限公司	董事長	聯華實業股份有限公司 代表人 蘇 亮	36,000	40.00
	董 事	苗 豐 強	2,436	2.71
	董 事	苗 豐 盛	204	0.23
	董 事	神通電腦股份有限公司 代表人 景 虎 士	20,730	23.03
	監察人	代表人 周 德 虔		
	監察人	聯強國際股份有限公司 代表人 杜 書 伍	8,262	9.18
	總經理	代表人 楊 香 芸 蘇 亮	-	-

企 業 名 稱	職 稱	姓 名 或 代 表 人	持 有 股 份	
			股 數 (仟 股)	持 股 比 例 (%)
新達電腦股份有限公司	董事長 董 事 董 事 監察人 總經理	神通資訊科技股份有限公司 代表人 蘇 亮 代表人 苗 華 斌 代表人 丁 玉 成 代表人 蔡 碧 玲 丁 玉 成	20,000 -	100.00 -
艾迪訊科技股份有限公司	董事長 董 事 董 事 監察人 總經理	神通資訊科技股份有限公司 代表人 蘇 亮 代表人 苗 華 斌 代表人 丁 玉 成 代表人 蔡 碧 玲 蘇 亮	5,000 -	100.00 -
MITAC INFORMATION HOLDINGS LIMITED	董事長 董 事	神通資訊科技股份有限公司 代表人 蘇 亮 代表人 蔡 碧 玲	3,615	100.00
Aidixun Investment Co.,Ltd.	董事長 董 事	MITAC INFORMATION HOLDINGS LIMITED 代表人 蘇 亮 代表人 蔡 碧 玲	6,485	100.00
南京昌訊信息科技有限公司	董事長 總經理	Aidixun Investment Co.,Ltd. 代表人 蘇 亮 張 開 明	係有限公司故無股數	100.00 -
宇達電腦（上海）有限公司	董事長 董 事 董 事 監 事 總經理	Aidixun Investment Co.,Ltd. 代表人 蘇 亮 代表人 張 開 明 代表人 陳 原 森 代表人 蔡 碧 玲 張 開 明	係有限公司故無股數	100.00 -

企 業 名 稱	職 稱	姓 名 或 代 表 人	持 有 股 份	
			股 數 (仟 股)	持 股 比 例 (%)
艾迪訊電子科技（無錫）有限公司	董 事 長	Aidixun Investment Co.,Ltd.	係有限公司故無股數	64.91
	董 事	代 表 人 蘇 亮		
	監 事	代 表 人 張 國 品		
		代 表 人 蔡 碧 玲		
		無錫市新區科技金融創業投資集團有限公司及無錫創業投資集團有限公司		35.09
	董 事	代 表 人 郁 鵬		
	總 經 理	張 國 品		-
北京艾迪訊智慧科技有限公司	董 事 長	Aidixun Investment Co.,Ltd.	係有限公司故無股數	100.00
	董 事	代 表 人 蘇 亮		
	董 事	代 表 人 張 國 品		
	董 事	代 表 人 陳 原 森		
	監 事	代 表 人 蔡 碧 玲		
	總 經 理	張 國 品		-

六、關係企業營運概況

單位：除每股純益（損）為新台幣元及
另予註明者外，係新台幣仟元

企 業 名 稱	資 本 額	資 產 總 值	負 債 總 額	淨 值	營 業 收 入	營 業 利 益 (損 失)	本 年 度 稅 後 純 益 (損)	稅 後 每 股 純 益 (損) (註 一)
神通電腦股份有限公司	\$ 3,243,243	\$13,986,294	\$ 628,766	\$13,357,528	\$ 742,000	\$ 683,325	\$ 654,280	\$ 2.03
和利投資股份有限公司	661,651	840,004	211	839,793	46,748	38,741	40,722	0.62
神通光通信股份有限公司	40,000	13,571	3,781	9,790	1,619	(15,611)	(15,644)	(3.91)
聯宿資訊股份有限公司	98,284	3,577	187	3,390	2,850	(3,420)	(3,595)	(0.37)
MIX SYSTEM HOLDINGS LIMITED	264,456	401,115	360	400,755	13,554	14,943	14,943	1.74 (註二)
MITAC INVESTMENT CHINA CO., LTD.	160,418	234,327	-	234,327	13,946	13,554	13,554	2.49 (註三)
神通（上海）企業管理 諮詢有限公司	81,003	142,115	1,740	140,375	3,214	252	3,801	(註六)
神通資訊科技股份有限公司	900,000	3,596,572	2,685,338	911,234	2,896,325	54,694	16,726	0.19
新達電腦股份有限公司	200,001	131,743	67,766	63,977	152,793	3,548	1,707	0.09
艾迪訊科技股份有限公司	50,000	92,768	48,415	44,353	64,735	14,047	14,670	2.93
MITAC INFORMATION HOLDINGS LIMITED	111,035	63,250	901	62,349	-	(401)	(18,287)	(5.06) (註四)
Aidixun Investment Co.,Ltd.	199,187	63,192	153	63,039	-	(35)	(17,886)	(2.76) (註五)
南京昌訊信息科技有限 公司	91,896	120,749	66,559	54,190	143,077	1,751	1,659	(註六)
艾迪訊電子科技（無錫） 有限公司	84,711	81,238	6,204	75,034	81,328	3,050	3,415	(註六)

企 業 名 稱	資 本 額	資 產 總 值	負 債 總 額	淨 值	營 業 收 入	營 業 利 益 (損 失)	本 年 度 稅 後 純 益 (損)	稅 後 每 股 純 益 (損) (註 一)
北京艾迪訊智慧科技有 限公司	15,386	14,233	886	13,347	13,085	1,170	756	(註六)
宇達電腦(上海)有限 公司	55,490	6,290	33,796	(27,506)	1,166	(22,103)	(21,880)	(註六)

註一：係按加權平均流通股數計算。

註二：年底發行股數為 8,610 仟股，每股面額為 1 美元。

註三：年底發行股數為 5,450 仟股，每股面額為 1 美元。

註四：年底發行股數為 3,615 仟股，每股面額為 1 美元。

註五：年底發行股數為 6,485 仟股，每股面額為 1 美元。

註六：係有限公司。

註七：報告日之兌換率如下：

	美 元	人 民 幣
107 年平均匯率	30.1490	4.559886
107 年期末匯率	30.7150	4.475329



神通電腦股份有限公司

董 事 長：苗 豐 強